臺灣日日新報 夕刊
九月二日
夕刊定價一部二錢
編輯兼發行人 佐々木[illegible]
發行所 臺北市榮町四丁目卅二番地 臺灣日日新報社
基隆市旭町 基隆支局
臺中市寶町 臺中支局
臺南市錦町 臺南支局
花蓮港街入船町 花蓮港支局
大阪市西區靱南通 大阪支局
東京市京橋區銀座 東京支局

優良國產 寶 タカラソース

快速の我が部隊 河南省境に達す
烏龍廟を占領、葉家集へ肉薄

【南京一日發同盟】酷熱、惡路、急坂を克服して猛進中の江北戰線皇軍各部隊將兵は一日は各戰線に亙つて皇軍獨得の快速ぶりを發揮し、特に葉家集に迫つた中央進擊部隊の如きは史河を經て指顧の間に河南省を望むに至つた即ち一日午前中に西絹店を突破した六安占領部隊の先遣部隊は同日午後四時二十五分には大安を距る西北十四粁の烏龍廟を占領し敵を北方及び西方に潰亂せしめた、姚李廟を葬つた今、高橋の諸部隊は長驅して一日午後五時には安徽、河南省境の葉家集東方一粁の地點にまで肉薄し同部落の攻擊を開始した、敵は早くも浮足立ち同部落東方の民家に放火して西方に退却し始め紅蓮の焔は西方に向つて盛んに燃え擴がつてゐる

南昌街道を猛襲 橋梁五ヶ所を粉碎!
殊勳をあげた陸の荒鷲

【〇〇にて一日發同盟特派員】一日午後一時陸の荒鷲下村、田中、前島各部隊長指揮の精鋭〇〇機は南昌、永修中間に飛び敵の重要軍用道路たる南昌街道の橋梁五ヶ所を完全に粉碎した

今朝更に德安を爆擊

【〇〇基地二日發同盟】陸軍飛行隊下村、田中、前島各部隊は勝巡を重ねて二日拂曉再び德安街道に現はれ南潯鐵路に沿ひ陣を亂して敗走する敵部隊に果敢な爆擊を敢行、二千餘の敵集團に殲滅的打擊を與へ又敵〇〇砲兵部隊は敵の抵抗德安を衝き軍事重要陣地に飛行場滑走路を完全に爆破した

急追の手を緩めず 馬廻嶺目差して猛進
死命を制された敵十萬

【九江二日發同盟】要家坂を陷れた〇〇街道南下進擊部隊は有力なる〇〇部隊の到着を待つて一日午前八時より同地東方の東嶽及び某商陽奥山の山嶺に據る敵九千に總攻擊を與へ夜半すぎにこれを完全に占領した、上弦の月を仰ぎ山頂に一夜を明かした各部隊將兵は空の白むと共に更に進擊を續け東嶽南嶺、黎正、楊家壠に肉薄し午前八時南地を奪取し退却の手を緩めず南潯鐵道の要衝馬廻嶺に向け潮の如くひた押しに猛進中である、馬廻嶺は德安及び南昌街道の交通要地で同地を陷れれば廬山西南麓の敵約十萬の死命を完全に制し敵の拠点德安、南昌は全く危機に直面する譯である

敵の遺棄死體九百

【九江二日發同盟】二十七日より二十八日に至る瑞昌一帶に於ける戰闘において敵の遺棄死體は約九百で我方は敵の山砲四門、迫擊砲二門、チエツコ機銃六、小銃三百、小銃彈二十万發を鹵獲した

劉快奥、河裡余村を占領

【小池口一日發同盟】南潯鐵道南方を急進する中野、若松各部隊は陸進部隊を同行、一日午後九時劉快奥、河裡余村を占領した

烏帽子山高地を占據

【九江一日發同盟】今早朝一字山を占領した陸戰隊、池田の諸部隊は破竹の勢ひで進擊、正午頃までに南昌に通ずる隘路を阻み據ゆる烏帽子山及びその西南方の高地を占領した

東孤嶺西麓完全に確保

【九江二日發同盟】二日午前十時池田、鷹森、大島の各部隊は東孤嶺西南方の敵陣地を完全に確保し山田、八尾各部隊は東孤嶺に向け潰走する敵を西陸中と廬山山麓に於ける方に打しその包圍を益々壓縮してゐる、又[illegible]

左右兩部隊呼應し
漢口防衛北部本陣に迫る

【石婆店(獨山鎮西北七粁)一日發同盟】大別山脈北側山地を猛進擊中の里見、兩角兩部隊は一日正午六安、商城街道上の敵據點固店子に據る敵約四百を一擧に粉碎、尚も急進擊を續け夕刻更にその西方八粁秦家に突入これを占領、又その左側を進擊中の倉林部隊は秦家南方十二粁漫水河畔の要衝白塔畈を占據、かくて左右兩部隊相呼應して西進漢口防衛の北部本陣へ迫りつつある

自然、人文兩科學部會 決議事項を決定
東亞文化協議會けふ閉會

【北京一日發同盟】東亞文化協議會自然科學、人文科學兩部會は一日も會議續行、今後の具體的方針につき次の如き決議事項を決定しこれをもつて會議は二日の閉會式を殘して日程全部を終了した

自然科學部

自然科學の普及發達に關する件 圖書館、博物館、研究所の施設設備充實又は增、新設を計議すること

天産物の調査に關する件 中、日兩國協力して調査に當り中國自然科學の發達を圖るとともに資源開發に努めること

科學者の優遇に關する件 中國の教育關係科學者の待遇を厚くしその地位を保證すること

教育刷新に關する件 中國の中等課程の學校に於ける職業教育の振興を圖り殊に[illegible]を期すること

留學生に關する件 政府派遣の留學生は嚴選し中國側はその統制機關を確立、日本側はその就學研究に便宜を圖ること

人文科學部

東洋民族の思想的強化、日支文化ブロツク形成、留學生交換、大學に東洋講座の設置、講師の交換などの提案あり決議を行ひ十二日の閉會式で決定事項を發表することとなつた

ランシマン卿 斡旋を續く

【プラハ一日發同盟】チエツコ問題調停使ランシマン卿は三十一日ズーデテン側代表クント議員と會見したが引續き一日午前にはベネシユ大統領と會見し斡旋の努力を續けてゐる

その決定は獨側の動向を決するものとして頗る重視されてゐる

鷄公嶺我が手中に

【信陽城一日發同盟】[illegible]西方地區を南進する木島部隊は破竹の勢で前進、一日午後二時頃敵が主陣地と恃む鷄公嶺西方大山を攻略し更に西南方高山を攻擊中である、この木島部隊の追擊で鷄公嶺は既に完全にわが手中に歸した

ヘンライン黨首 ヒトラー總統と會見
ベルヒテスガーデンに向ふ

【プラハ一日發同盟】ズーデテン黨首ヘンライン氏は過般來豫にズーデテン問題の對策に腐心してゐるが、大演習觀艦を兼ね國境軍事施設を視察中のヒトラー總統が一日視察を打切りベルヒテスガーデンの山莊に歸還したので同總統と會見のため一日午前急遽プラハを出發しベルヒテスガーデンに向つた、ヘンライン氏はベルヒテスガーデン到着後直ちにヒトラー總統と會見しズーデテン問題の折衝經過を報告し午後の對策に就き重要協議を遂げる豫定であるが五日のナチス黨大會を目前に控へた兩雄の會見はズーデテン問題解決化の折衝各方面に注目を集めてゐる

ズ・ド黨の幹部會 妥協案諾否を協議

【プラハ一日發同盟】ズーデテン・ドイツ黨は一日朝來幹部會を開き重要協議を遂げた、會議內容は極祕とされてゐるが卅日クント代表との會見に際しベネシユ大統領から提示せるチエツコ政府側の妥協新提案を受諾か拒否するかに最後の態度を決せんとするは明かで

世界の視聽を集め 第十回ナチス黨大會
五日から八日間開催

【ベルリン一日發同盟】第十回ナチス黨大會は全世界の視聽を集めつつ來る九月五日より八日間ヘスの副總理司會の下にニユールンベルグに開催されるがヘンダーソン駐獨英大使より傳達さるべきチエツコ問題に關する英國側よりの申入れに對するヒトラー獨總統の回答は大會第一日或は最終日の十二日ヒ總統の演說の形式で公表されるのではないかと觀測されてゐる

わが爆擊で 廣九鐵道また不通

【香港二日發同盟】廣九鐵道は一日のわが爆擊により石龍附近の損害甚しく又復不通となつた、當分復舊の見込みはない模樣である

合肇石の敵有力陣地を攻擊

【黃梅二日發同盟】大別山山系西南麓を縫つて廣濟街道を西進する長谷川、佐伯、中野各部隊は二日早曉、要城畈より行動を起し途中所在の敵を擊退しつつ逐次これを西方に壓迫し午前十時頃には早くも合肇石の敵陣地に迫りつつある、また他の一隊はこれと呼應し左廣より廣濟街道南北の敵有力陣地を攻擊中である

株州の軍事施設
徹底的に粉碎さる

【香港二日發同盟】中央通信の報道に據れば三十一日のわが湖南省株州爆擊はわが飛行機〇〇機をもつて驚くべき多數の爆彈を投下し市內の軍事施設は全く潰滅に歸せしめた

萬載に飛行場を新設
小癪・わが攻擊に抵抗せんと

【南京一日發同盟】わが空軍の猛攻擊を恐れ[illegible]萬載(長沙東方約七十粁)に[illegible]約二千メートル[illegible]八百メートルの新飛行場を建設しつつありと傳へられる[illegible]には既に南昌に次ぐ[illegible]

ドイツに倣ひ ユダヤ人を追放
イタリー政府方針決す

【ローマ一日發同盟】イタリー政府はムツソリーニ首相出席の下に閣議を開きドイツのユダヤ人排斥に倣ひイタリー國內よりのユダヤ人追放に關し左の如き方針を決定した

一、一千九百十九年一月一日以降イタリーに入國せるユダヤ人は今後六ケ月以內にイタリー及びその植民地より追放せらるべし

一、千九百十九年一月一日以降イタリーに歸化せる外國生れのユダヤ人は右イタリー國籍を剝奪せらる

因にイタリー國內におけるユダヤ人の全人口に對する比率は千人に一人の割合で大戰前にはイタリーにはユダヤ人問題なるものは存在しなかつたものである

北滿に大パルプ會社を設立

【新京一日發同盟】滿洲國政府ではパルプ工業の增進を目差し日本側業者と合併して近く興滿洲特殊法人に依る大パルプ會社を北滿に設立することに決定した、パルプ資源としては興安嶺の豐富な森林を開發し年產約二十五万噸のパルプを生產する豫定でこれに依り人絹製紙パルプの可能なる供給を圖る筈である、尙事業區域は佳木斯、黑河、綏芬河に分ち工場を新設する豫定である

滿獨物々交換協定を擴大

【新京一日發同盟】滿洲國とドイツとの間には昨年十月より滿獨貿易協定(物々交換)を實施してゐるが[illegible]

五中全會を開催
來る十五日重慶で

【香港二日發同盟】國民黨中央常任委員會では[illegible]國民政府は愈々來る十五日重慶に五中全會(國民黨中央委員會第五次全體會議)を開催するに決定した、今回の五中全會は漢口攻略を目前に控へて國民政府首腦部を中心に國際關係その他の方針についての論議を行ふものと見られる

田中、森兩代議士 經濟調査に渡支

【東京一日發同盟】政友會の田中好、森肇兩代議士は北支における經濟事情調査のため四日門司出帆の長安丸で渡支する

八角政務次官、渡滿

【東京二日發同盟】八角拓務政務次官は滿洲多民族狀況視察に北支の一般狀況視察のため二日午後一時東京驛發渡滿の途に就いた

玉置氏臺銀理事發令

【東京二日發同盟】大藏省發令
株式會社臺灣銀行理事ヲ命ズ 玉置仁知

人事

▲西田必二氏(九州帝大教授)一日南部より來北(鐵道ホテル)四日內地へ
▲三浦光次氏(馬公街長)一日夜行にて歸任
▲山崎雄氏(昭和製糖專務)一日歸社
▲羽崎丈雄氏(新日本砂糖工業營業部長)二日來北(朝陽號)

無絃琴

戰爭の裡にもナンセンスは有るものである——廣東からの話を本社の香港特派員から傳へて來た所によると日本の空軍が廣東の空襲に向ふと心得てゐる廣東市民の中には、打ちつれて空襲の見物に出掛ける者も有るとのことだ▲そのわけは、日本空軍は軍事施設や軍用に供する鐵道、驛などは爆擊するが一般民衆などは決して爆擊しないので日本空軍から狙はれる樣なものが無い處、若くは郊外の沙面などでは、誰から大衆が可恐いもの見たさで毎も見物してゐるといふ▲最近なども廣東市東沙頭近で群衆が空襲をおつかなびつくりの裡に見物してゐたところ、見物人中の恭日公が"あ、爆彈がこちらへ落ちる"と叫んだので群衆はワーツと騒ぎ出し、多くは珠江へ飛び込みアプ〳〵して泣き笑ひの場面を演じたさうで同地や香港でも笑ひ話になつてゐるといふ▲序に、廣西省から香港への旅客の話によると、廣西省の田舍などでは、今度の支那事變などに就ては何も知らず、戰爭が何處で行はれ、支那が勝つたのか敗けたのか一向に御存知ない者が可成り多いといふ▲勿論、新聞があるのではなし、交通も不便なので情報を得る途も無い▲[illegible]生活をしてゐる者が一つある。それは廣西省紙幣が益々下落して行くことである。その廣西紙幣も最近では益々下落し香港紙幣一〇〇弗に對し廣西省紙幣は四五〇元といふ下げ振りである。それで香港で百弗の物は廣西省では稅金運賃等を加へると五、六百元になるので、この物價高を頭に不思議がつてゐるさうだ。

その日その日

○抗日女性は、赤い靴下がお好きださうな。"抗日イクオール赤化"の方程式にも、よく似て來た
○室から呼いて廢遜とした上で頂戴し返はる。敵の後方に迂回しては盜に胤を追ひ込む等々、殆ど縱横無盡——
○山西省から、いつ皇軍が黃河を渡渉するか——は、殘されてゐた作戰上の妙案であつたが、愈々その前兆が明示された
○ドイツの次には伊太利がユダヤ人排斥——故鄕ではアラビア人と血の死鬪——ジユウ的悲想に大洋鉄の下る年廻りらしい
○壯年、老人、青年、少年、婦女子と、めいめい其分に應じた御奉公の分野がある。忘れないで……

愛情の一群 (235)

村山知義 作
伊東顯 畫

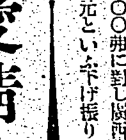

うつりかはり(十二)

肥田にこづかれて眞道はその人達の前に進み出で、

「みなさん、よくお出で下さいました」

とまづ丁寧にお辭儀した。債權者側も顔見合せながらお辭儀を返した。

「さて、今回の目く、みなさんに御迷惑をおかけするにいたりましたその舞台と云ふものを御說明申し上げまする——」

かういふふうにして眞道は、あわてず、騒がず、事情を述べて行つたのである。

十時半にハネてから始めたこの會合なので、眞道がやつと結論にはいらうとするころには十二時に近く、債權者達の顔にはやけくそな色がただよひ始めてゐた。

「——私達がただ今持つてゐる金と云へば、だから、東京までの汽車賃だけ、といふこの事實は、いつけらぬ現狀であります」

さう云ひながら彼は、その大きなるとゐないともそんなことはまだ云つてゐやしませんよ。私はただ、いつはりのない現狀を申し上げただけなんですよ」

「すると——まだ先があるんですな。それを拜聽しようぢやありませんか」

氷屋である。

「拜聽なんておつしやられると、どうも穴にでもはいりたいやうな氣持ですが」

と云ひながら、眞道は上着をぬぎ、ネクタイをほどき、がまぐちを紐からはづし、それらみんなを舞台の上に置いた。

「どうしようもありませんから、われわれ座員は、かういふふうにそれぞれ、出せるものをみんな出して、これを質屋にあづかつていただいて、その金を、皆さん方に御迷惑をかけてゐる金額のたかによつて比例で割り出してお拂ひしよう、そして殘りは東京の支配人からお拂ひしよう、かやうに考へてをるのであります」

なかまぐちをさかさにして舞台の上に振つた。銅貨一つ出て來なかつた。

「だから恐道には、あなたがたにお拂ひする金は、實に、一文もないのであります」

彼は口をつぐんで一同を見合せた。

この長い說明から、たつたこれだけの結論が出て來たので、皆はあつけにとられて、一言も發するものもなく、眞道の顔を見詰めてゐた。

「それで——どうして下さると云ふんです?」

一番たくさんツケを持つてゐる氷屋が、たうとう口を出した。

「つまり、どうしようもないのです」

「どうしようもないで、すましてゐられると思ふんか!」

と柄の悪い、ちよつと遊人のさいた宮川町が一喝した。

一喝されると、それまでいかにも泰然自若としてゐるやうにだまつてた眞道が、赤ン坊のやうに赤くなつて、

「と、とんでもない。すまして居

打ち合せてあつた座員達は、初めからここで投げ出すつもりで身につけてゐたものを、ああ情ないといふ身振り表情につぶりで、ぬいだり、はづしたりし始めた。

スカートをパツとまくり上げて、靴下をスルスルとめくりとる子。

ガラス製の首玉のはまつた指輪に最後の接吻をして差し出す女優。

立ちあがつてワンピースの裾を持つてクルリと身體から引き剝いでシミユーズ一枚になつてしまふ子。

若しきは、とほのむかし上衣もネクタイももうなかつたところ、今度はアンダー・シヤツとズボンをぬぎすてて猿又一枚になつてしまつた男。

厨正は着換へのスーツを一つ投げ出したが、それでも足りないやうに思つて、初めて出子と知り合つたころ買つた、眞珠のはまつたプラチナの指輪を指から抜かうと力を入れて引つ張つてゐると、一人おいて隣にすわつてゐた眞道が、うしろからグンと脇腹を突いて、「こら!」とにらんだ。

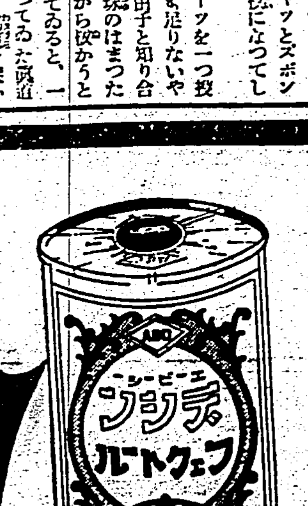

エービーシー
デシンフェクトール
ABC 商標登錄
經濟衞生 必需品 一家一罐
最新化學の強力殺虫劑
蠅、蚊、蚤、家ダニ其他害虫驅除
△知名藥店に販賣す
神戶市葺合區八幡通四丁目
株式會社 後藤デシン本舖

湯上りに……
シツカロール
キメ隨一!
初夏から夏へのお子達に!
各地藥店にあり
和光堂

奏効確實 服用容易
便秘に!
ミレバール
特許專賣法製
大日本製藥株式會社

軍靴蹴つて"及渡り" 泥濘惡路を征服
武漢へ進撃の皇軍將兵

【〇〇一日發本社特電】陸続と四十度、陽のある間は軍靴を没する砂塵も一度雨が降れば忽ち泥濘惡路となる、剩へ敵の破壊し盡した道路は瘦馬の背の様に眞中だけは高くなつて何處迄も續いてゐる、皇軍將士は此の馬の背道路の行軍を"及渡り"と稱してゐるが武漢進撃部隊の苦勞は全く筆舌に盡し難いものがある此の將士の勞苦を犒ふ為めに銃後記念日の思出も深い一月年前には パイナップルの罐詰、キャラメルの主要を滿載した日の丸の銀翼を師した飛行機が洪家渠、姚李舗、三里崗等の最前線に飛んで地上進撃部隊に之等慰問品を投下、進撃部隊將士の士氣愈々旺んである

アナ君・漢口へ派遣
大會戰の實況を放送

【東京二日發同盟】既にAKでは河西アナウンサーを戰線に派遣して五月十九日徐州陷落の前夜、朝飯も夕飯も喰はずひた押しに迫りに迫り行く皇軍の勝利の五分間を砲煙彈雨の戰場からまざまざと放送して銃後の全國民の耳朶を緊張と感激で打つたが今また漢口攻略が目睫に迫るに當り再びマイクを携へ砲火の裡に歷史的大會戰の實況を傳へることになつた、この重大任務に當るアナウンサーは目下人選中であるが大體中村茂、淺沼博兩氏が選ばれる模様で出發は本月五、六日頃の豫定である、中村アナウンサーは人も知る二・二六事件の中の放送者「兵に告ぐ」で言々切々叛亂將校に呼びかけた名調子で今回話題に上る人、淺沼アナウンサーも新進氣鋭、歯切れの好い明快調でラヂオファンに親しまれてゐる、文壇總動員でペンの二十二部隊の漢口會戰從軍が傳へられてゐた矢先き相呼應してのマイクの兩戰士の參加は頼もしい限りで戰線報道陣の強化は銃後國民の感激と熱情に更に拍車をかけることであらう

上海に日本商工會館
邦品の販路擴張を目差し

【上海一日發本社特電】日本商工會議所の別動隊たる日本優良物産協會では上海にも北京同様日本商工會館を設置、日本品の綜合的陳列を行ひ以て中支の新事態に適應する日本品の販路擴張延いては日支經濟提携の途を拓くべく同會主事中川俊思氏を上海に派し維新政府實業部、上海日本人商工會議所、現地陸海軍各當局と打合中であつたが各方面の諒解を得たので近く上海日本商工會館の開館を見る事となつた、開館の場所は九江路五十號三井銀行新館二階全部を借切り大體北京同様商品陳列商館は何れも出張員を置き日本品の積極的販路擴張に當らしめる豫定で開館は大體十月下旬乃至十一月上旬となる見込である

傷兵への感謝 標語入選者

【東京二日發同盟】傷兵保護院では全國小學校兒童から募集した傷痍軍人への感謝を強調し傷病の念を涵養せしむべき標語は去る八月二十日の締切までに五百二十句集まつたので審査の結果一日左の如く入選を決定した

天賞(一名)
國を護つた傷兵守れ 栃木縣落合尋常高等小學校 一年 福田 宣
△地賞 五名 △人賞 十名

香港と漢口間の旅客機飛ぶ
きのふから復活へ

【香港一日發本社特電】歐亞航空公司の香港漢口間航空路は中國航空公司機の不時着事件以來中止であつたが一日朝より復活、香港飛行場を出發、漢口へ向つた但し兩翼にはナチスのマークをつけ乘客は一名も乘らずドイツ人パイロット及び同社社員が搭乘したのみであつた

凄い贈物
大阪の白石氏に宛てチ國から飛行機

【神戸二日發本社支局特電】先年世界漫遊の途大阪來朝したチエッコ人バーチャー氏からドイツ汽船ヒマラヤ號に託して二日神戸へ飛行機一台送られて來た、宛名は大阪市西成區津守町白石工業常務白石恒二氏で、腕利チエッコ公使の添書もある、之はバーチャー氏が滯在中世話をした御禮に同氏經營の飛行機工場で生産されたスポーツ用の單葉二人乘り二十五馬力、時速七十粁のもので、白石氏も此の凄い贈り物に面喰つてゐるが、試驗飛行をした上同氏は何處かへ寄附する意向である

二人組自轉車盗賊

台北北署氏家、松田、余、吳の四刑事は北署來永樂町市場其他繁華街で屢々として自轉車盗難があるので警戒中の所犯人は太平町九ノ四四周鏡生(三)及び淡水郡八里庄鄭進勝(三)兩名の仕業なる事判明兩名とも逮捕したが周が仕事にかかる時は鄭が見張りの役にたつて巧妙なる方法で盗み出し之を鄭が賣却の役に廻つてゐたもので現在判明した被害は十數台、四百餘圓に達してゐるが尚は餘罪多數ある見込みで取調べ中である

技術間諜團が暗躍
蔣の指令で後方を攪亂

【九江一日發本社特電】最近の確報に依れば蔣介石は約一ケ月以前漢口に於て極秘裡に秘密工作隊とも云ふべき秘密機關を組織し戰區各地方に派遣したと云はれるが右工作隊は醫者、辯護士、エンヂニアその他各部内のエキスパートを網羅せる技術間諜團とも云ふべき頗る有力なものでその目的構成分子等は固く秘し特に外人側には之が覺知を許さないが後方攪亂を目的とし曾つこの九江の細菌戰、隨所の掠奪決壊等は蔣の指令の下に動いた此の工作隊の所為ではないかと云はれてゐる

無縁佛の慰靈 【基隆電話】金光教基隆教會所にては一日午前十時から仙洞町納骨所にて無縁の同胞七百二十名の慰靈祭を執行、有志多數參拜の上修祓、祭詞、玉串拜禮等厳かな式典が擧げられた

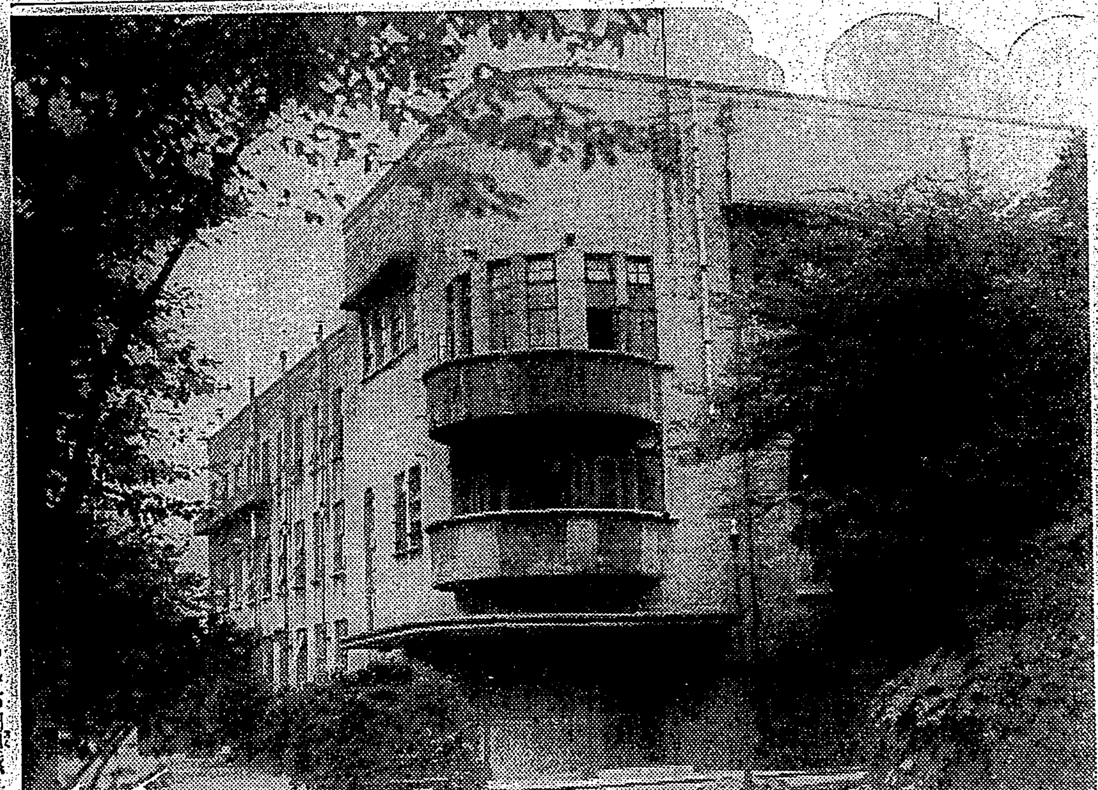

軍事援護館竣工

東京市では今次支那事變勃發以來[illegible]の傷病兵士[illegible]路其他諸般の援護事業の為め軍事援護館[illegible]八十万円を以て東京小石川大塚町に建築中であつたがこの程竣工を見た(寫眞は竣成した同館の偉容)

銃後の副業戰線

東京府家庭副業奨勵會が設立する雜貨、巾着、蟇口等の指導所は失業者の家庭經濟の上に好評と驚異な成績を擧げてゐるが、事變後特に多忙を極め最近では出征勇士の遺家族が多數を占める様に成り、勇士の心安かれと、ここは女許りのさながら軍需被服工場の觀を呈してゐる、一方近く[illegible]の為ミシン講習會を開き家庭の一部として遺家族[illegible]部に當てゝゐる(寫眞は業者のミシンかけ)

輝く無敵皇軍の堂々たる進撃ぶり
武漢の外廓線は早くも崩る

漢口へ漢口へ——抗日政權に最後のあがきをせんとする大會戰の火蓋は既に切られ抗日本據武漢の攻略戰は今や列強環視の裡に展開されつつある、漢口こそ[illegible]一年餘に亘る大進撃を續ける皇軍將士の夢にも忘れ得ぬ目標であつた、今次聖戰最大の大會戰[illegible]こそ今や世界を擧げて注目の的となつてゐるのである、「武漢防衛」「武漢死守」のスローガンをかざした蔣介石軍は目下總兵力八十万に達する大軍[illegible]のもとに民衆武裝動員をさへ敢行してゐる[illegible]の內戰、外戰に配し最後の[illegible]を試みんとしてゐる

武漢を中心とするこの大陣防衛は北は河南省東南部より東は安徽省西部から湖北東部に、南は江西省北部、湖南省東部に亘る實に支那の心臟部五省に跨がる厖大な戰場に繰ひろげられつつある、[illegible]

大別山脈一帶、南岸に於ては湖北省東部と江西省西部の兩省境山岳地帶で、之が無敵皇軍の為め[illegible]

[illegible]

著しく増加した臺北州下のチフス
既に八百四十六名に達す

事變下の緊張に拘らず夏の人心を脅かすチフスの蔓延は最近著しく州衞生課の調査に依れば本年一月より八月二十日現在を昨年同期に比較すると著しく増加し、台北市に於ては既に三百十四名、之に台北州下を合算すれば八百四十六名に上つてゐるが、比率にして台北市は五七%、台北州下三〇%の増加であり、本島人の罹病數は相變らず高率を示し台北市に於て內地人百七名に對し本島人は二百七名で台北州下も之と同様な傾向を現はしてゐるが特に顯著な現象として內地人の増加率が相對的に見て増加してゐるのは遺憾な事である州衞生課でも此の事情に特に注意されんことを希望してゐる

上海のコレラ患者一萬人を突破
邦人患者は三十六名

【福岡發本社特電】三十一日佐世保鎭守府發情報によれば上海のコレラは相變らず猖獗を極め近く一万人を突破せん勢である、即ち支那人の新患者は八月二十四日現在百四名、二十五日六十八名、二十六日七十三名、二十七日百一名、二十九日百四十五名、累計九千六百四十八名、內死亡八月二十九日現在千八百九名と云ふ激増ぶりで邦人患者は累計三十六名內死亡六名である

戰時下の美術展に大同石佛の競作
巨匠連が日本畫素材に

【東京二日發同盟】戰時下美術の秋は一日から開かれた青龍展、二日からの二科展、三日からの院展と各展覽會場夫々作品の題材に作家の製作意欲に事變色を反映し[illegible]となつてゐるが特に日本畫陣營に大同石佛を素材として一流畫人が揮腕を傾け競つてゐる事變色こそは最も期待を持たれてゐる、即ち日本美術院同人[illegible]前田青邨畫伯の院展出品作で去る北支從軍行で得た大作大同石佛と青龍社の御大川端龍子畫伯の從軍作品大同石佛の青龍展出品作等が算へられ雲岡の石佛中全く同じ佛を近いて絢爛な筆言が生んだ大手合せをするのを始め院展には同人出品にも同題材のものがありこれら巨匠連の大同石佛競作こそ戰時下美術の秋を賑はすことであらう

小觀音大衆登山 [illegible]は四日(日曜)初秋の小觀音山に大[illegible]

死者六十五名
關東地方の颱風被害

【東京二日發同盟】一日午後八時現在內務省に達した一府十縣に亘つた颱風被害狀況左の如し
死者六五、負傷者六四、行方不明三五、家屋全壞一、六八四、同半壞四、七九八、同流失二二七

米自然科學博物館でビルマ秘境を探檢
期待されるその成果

【ニューヨーク發同盟電通】ビルマの東北地帶はこれまで科學的調査が行はれたことがないと言ふ謎の秘境であつたが、米國自然科學博物館は本年末ビルマに大科學調査隊を送り、前人未踏の秘境に科學のメスを加へることとなつた、一行は米國自然科學博物館哺乳類部長アンソニー博士、植物學者ワード氏、前ビルマ・ミッチナー知事代理スタンフォード氏等の五名であるが、ロード、スタンフォード兩氏は先發隊として九月二十九日ロンドンを出發、アンソニー博士以下は十二月ロンドンより空路ラングーンに急行の豫定である一行が最も採集を渇望してゐるのは動物では羚羊に似たテーキンとか黒熊などであるが、黒熊と言ふのは非常に稀らしい動物で白人では目撃者は一人しかなく、又世界中の博物館でこの標本を所藏してゐるのは一つもないと言はれる程だ、その他植物類でも山躑躅類などが蒐集目標になつてゐるが、米國の誇る自然科學博物館の調査旅行だけにその成果は大に期待されてゐる

車夫連が木賊賭博

新起町一ノ一九九[illegible]外支那人人力車夫十五名は八月十八日から二十三日迄同町一ノ一〇六江[illegible]方に於て[illegible]賭博を行ひ[illegible]に押へられたが車夫はガソリン統制後の有卦に入り一日三、四圓からの收入を得てホクホクの有様であり支那人は本國への送金が出來ず持て餘した金で賭博を始めた譯で[illegible]だけは逃亡して與れと[illegible]

魚禁令に青信號
一日附で全島各州廳へ通達
あすからは臺所へ鮮魚

督府衞生課では去る八月二十九日各州廳衞生課長及び檢疫擔任官を召集し門司細菌で本島に移入禁止される生魚の移入禁止令の解除に就き協議の結果、內地のコレラ關係地方の現在の情勢に鑑み解除を斷行しても差支なしとの結論に到達し、若し將來の情勢如何に依ては別に考慮することとし九月一日を以て全島各州廳に對し右の移入禁止解除の旨を通達したから之で赤信號も愈々三日から各州廳に於て州令改正の青信號となる譯、之に就ては軍部及び海軍武官室とも打合を了して居る、此禁止令に依り移入を禁止された主なる生魚は鯛を第一とし之に續いてはタコ及びイカであつて、台北市の料理屋など一齊に"鯛切れ"の札を掲げてウナ蒲を失望させて居たが此の解除に依つて再び有りつける事になり、又た酢蛸やイカの煮付などの御惣菜料理も元の通りでき主婦連も大喜びであらう

厚生省の大煙突に突如煙突男現る
自轉車背負つた雜貨屋さん

【東京二日發同盟】一日午後三時頃日の丸の紙の小旗を付けた自轉車を背負つてお濠端の厚生省構內にある高さ百十尺の煙突へ攀り出した男があつた、あれよあれよといふ騒ぎの中に警衞の今井巡査(三〇)が後から追つかけて約八十尺の所でやつと其の男の足を掴へた、そして煙突問答

問 何のために攀るんだ
答 煙突のてつぺんに日の丸の旗を立てるんだ
問 背負つてゐる自轉車は
答 空身で攀つたんでは前線の兵隊さんの勞苦に偲べない
問 早く降りろ
答 折角ここまで攀つたんだから、てつぺんまで攀る、武士の情だ
問 降りなければこのまま縛つちまうぞ

と結局今井巡査が繩で脅かし漸く二十分の後引き降ろされた、男は「この一戰に敗れたか」と叫んでわあわあ泣き出して手におへない、この男は豐島區長崎東町の雜貨外交業野一雄と自稱、自轉車に味噌、醤油、雜貨等の食料品を積みすつかり籠城準備を整へてゐた

臺灣から天津への貨物取扱中止か
英佛租界引揚げのため

【基隆電話】天津に於ける英佛租界內の邦人引揚命令に對しては直接關係を持つと持たざるに拘らず重大關心を持たれて居るが、日本郵船支店の如きは英租界にオフイスを佛租界に倉庫を持つて居るから大して痛痒を感じないが大阪商船支店は全部外國租界內にあり然も高雄天津の定期航路を有し以前は大華丸、中華丸の二隻を以て高雄、基隆、大連、天津間を月一回往復して居たが、現在は大華丸一隻となり往復も月一回となり台灣からの積荷も茶以外大したものはないが倉庫が使へぬ以上同航路天津行の貨物は當分扱へぬ譯である

暑さのためか變死が續出
州下で縊死三件と溺死一件

暑氣の當りか此の所變死者續出で係官は大手古舞の有様である
一、二十九日午後七時半龜崙北郷東街北鹽埕北投五一小間物行商人楊阿塗(六五)は宿屋を淸潔し發作的に寢室の梁に紐をかけ縊死を遂げた
二、三十日午後五時基隆郡七堵庄[illegible]一七〇陳高氏仲(六十)は自宅より約百間離れた谷川に俯伏になつて溺死してゐるのを附近で着を洗つてゐた徐鈺が發見直ちに届出たが右は急坂道を歩行中足を滑らした模様である
三、三十一日午前五時大龍峒町四五七何氏來(六七)は自宅の寢室にて縊死せるを家人が發見したが病苦に依る厭世自殺
四、九月一日午前三時七星郡汐止字汐止三二〇陳其新(三〇)は自宅の家人口の梁に細紐をかけ縊死し居るを家人が發見、[illegible]は炭礦業に失敗し悲觀の餘り自殺を遂げたものである

市內の學校から圖書專門に盗む

一日午後一時南署樋ノ上、三板刑事は兒玉町居住の四井正夫(假名)を取調べの結果、右は市內各小學校の圖書室を專門に荒し廻り既に判明せるものだけで五ケ所から高價な參考書のみ價格三百圓程を竊取し古本屋に賣却してゐたもので あるが餘罪 ある見込で目下取調中である

嘉義の廟宇廢合
打合せ會で方針決る

【嘉義電話】皇民化運動を推進しつゝ敬神思想の徹底を期する上に多大な效果を期待されて居る廟宇の廢合問題は嘉義市內に散在する廟宇の數十有餘の廟宇管理者の自覺により其の機運熟して居たが、一日午後一時から市役所會議室に於て多年の懸案たる廟宇廢合打合會が櫻山州教育課長、加村府社寺係長、伊原市尹、細田署長、郷憲兵分遣隊長外廟宇管理者三百餘名參集して開催され、加村係長の「廟の信仰と日本の信仰」に對する講話あり本島人の向くべき信仰につき所信を披瀝し細田署長、郷分遣隊長より夫々講話があつて後伊原市尹から廟宇廢合に對する方針
一、廟を一又は二つにしたい
一、市尹が管理者となる
一、十人乃至十五人の委員を設けし財産の管理に當る等
を述べ滿場一致賛意を表し委員は細田署長、郷分遣隊長を顧問とし市尹に指名一任に決し管理者代表徐乃庚氏より挨拶あり、同六時過ぎ散會した
數日中に委員を指名し實行案を作成し多年の懸案たる廟宇の統一の第一歩を踏出す事になつたが約三百餘名の廟宇管理者の深き時局認識と皇民化の強化に邁進せんとする意氣込みは出席者を感激せしめた

あすの天氣
臺北地方 南西の和風晴後曇
北部地方 南西の和風晴後曇
東部地方 南の和風曇
西部地方 南西の和風晴後曇
南部地方 南西の和風晴後曇

元祖 八の 指味噌

御部新設 水力電氣の小箱詰
[illegible]
臺灣營業所

妻カン儀病氣療養中ノ處養生不相叶二日午前三時三十分死去致候間此段辱知諸彦ニ御通知申上候
[illegible]
夫 青木嘉一
男 外 [illegible]
親戚 衞藤靜一
友人 園部秋子
同 [illegible]
菅野秀雄

今晩の映画

◆國際館 (午後一時上映)
1 國際ニュース
2 朝 名 園
3 悦ちゃん部隊
4 忠 治 子 守 唄

◆大世界館 (午後一時上映)
1 大世界ニュース
2 特 報
3 四ツ葉のクローバ
4 故 の 母

◆新世界館 (午後一時上映)
1 密林の怪人
2 兄 い も う と
3 巷説猿之助一家

◆タイゲキ (午後一時上映)
1 臺日ニュース
2 母 と 子
3 名月赤城山

◆芳乃館 (午後一時上映)
1 ベテーニュース
2 牡丹くづるる時
3 臺日ニュース
4 妖 魔 白 蛇 姫

夏季聚落を終つて
將來も是非繼續したい【中】
大場孫治

食事

この種の兒童には榮養が特に大切なことは申すまでもない事で食事については輸理心配した。先づ献立を中央研究所の榮養研究をやつて居られる方に依頼した。材料が大體はその通りやつた。

主食物は胚芽米を用ふることにしたが、始めは家庭で白米のみを常用してゐた兒童が三分の一他は胚芽米、半搗米又は白米との混合であつたので白米と胚芽米と五分々々にし段々白米の割合を少くして一週間後には全部胚芽米とした。然しこれがため白米常用兒童も食事が進まぬことなどは認めなかつた。之によつても白米常用から胚芽米に轉向されることは決して困難なことはないと思はれる。

副食物は種々の材料を取り入れ野菜類を多く用ひられた献立であつた。虚弱兒童には偏食者が多い。野菜などを好かぬものが多い。こゝに入園した兒童の殆んど全部が偏食者と言つてもよい位であつた。それでこれが矯正には大分骨を折つた。丸山博士の衛生講話でも偏食が發育上、保健上不可なる理由を話して下される食事の時は次の様な詞を皆に齊唱させることにした。

此の御飯と御菜は私共の生命をつなぎ身體を丈夫にするため神様がお恵み下されたものですから、有り難く思ひ少しも殘らないやうによく噛んでいただきませう

そして食事中は大人の職員が子供と共に各班々に別れて坐して共に喰べながら嫌ひな物でも殘さぬやうに勸めるのである。男子は元氣を出して征服するが女はなかなか箸をつけない者がある。それをすゝめると眼をつぶつて喰べるものや鼻をつまんでいただくものがある。一口も喰べないことは許さないことにした。職業心理も手傳つたであらう嫌ひな物が後には征服するやうになつた。皆自分たちも何でも喰べることが出來ると思ふやうになつたらしい。

歸宅後の状況を父兄からの知らせによると家でも前に嫌ひであつたものを喜んで喰べてゐるらしく偏食の矯正だけでも入園させた値打があると喜んで居られる父兄もあるやうである。

間食と榮養劑

子供には間食は必要であらう。又虚弱兒童には適當な榮養劑も必要であらう。然し子供は自宅にあつては殊に休業中は時間的に不規則に而も甘いものを澤山間食として喰べ勝である。之等は誠に兒童の健康を害なふ大きな原因になつてゐるかも知れない。學園では献立によつて次の通り給與することにした。

朝食と夕食時に肝油(カプセルに容れてあるコンリオン一粒づつ)午前十時に畜産會社製造榮養のヨーグルトを二人に一瓶づつ給與し午後三時に主として鹽せんべいやアラレのやうな軽い菓子類で糖分の少い又お腹に溜らないやうな物を與へ遠足の時には少し糖分の多いキャラメル類を與へることにした。又果物は思ふやうに新しいのが手に入らなかつたがバナナを時々間食としてやつた。

行事

全期間の日程と毎日の行事とは行事の大體を示すと次の通りである。

午前六時三十分に起し直ぐ全兒童の檢温をし寝具の整理、洗面をさせる。

七時十分から外庭に出し人員点呼をなし朝禮や體操をし打連れて散歩をする。

八時から朝の食事をさせる。八時四十分から學習させる。そして十時にはヨーグルトを與へる。そして講話やら作業やら採集などを日程によつてやる。正午から四十分までに晝食を給し、それから全部午睡をさせ二時に起こして直ぐ檢温をやる。二時三十分に間食を給し、三時から半時間水泳をさせる。それから又作業や自由學習をさせる。

五時から溫浴をさせ六時に夕食で七時から散歩をさせ半時間位でかへりお噺會や色々の娯樂會を日程によつてやる。八時から八時半まで日誌を記入させたり、通信をさせる。八時半から就寢の用意をさせ九時に消燈して就寢させる。

大體以上の時間割であるが、日程によつて遠足も四回やつた。その時は動植物の採集をやることにした。採集した植物は押葉として標本とさせる。又作業として男子は竹細工を、女子にはリボン、人形などを製作させ造花もさせた。

色々の檢査もあるし自由な遊びなど出來ぬ程であつた。上級生には學習時間が不足ではないかとの父兄の意見もあつた。

明日も天氣

サハラの沙漠に
日がおちる
夕燒雲が
眼にいたい
明日も天氣だ
旅の空

臺日歌壇
安成二郎選

涼風の吹き來にけらし椰子の葉のかさこそゆれる音さこゆくる　臺北　蘭中　シゲ

山の端にたちまち白き雨雲の湧き來と見れば風冷えにけり　角板山　陽出子
心地よき涼風となりさきほどの暑さいつしかわすれわたり

夏水したたり滲づる崖行の青苔ぬれて花咲きにけり　南港　　西山

鹿港神社地鎮祭
島つ神鎮まりますとおごそかに白木の柱ここに打ち建つ
明け暮れを仰ぎまつらむわが町の宮のいしづゑここに定まりぬ　樹林　李氏花雲

たらちねの母失ひし我が友の悲しき胸を思ひ居へすも
亡き母のやさしさなさけさまよへ

に出してあり

大屯山みどり色濃く晴れて日ゆくのみ富士に花手向に居つ　臺北　宗　從里
海水にうつる青き影拾ひく波紋にゆれて消えたり
西なす大いなる椰子の木の高さ稍にじつと動かず　臺北　東海　晴
いづこやらおひそかに胡弓のひびきくる夏の夕べは悲しかりけり
紺の香のほのかに匂ふ浴衣着て川のほとりに行きたくなりぬ

のらりくらり　うなぎ漫談 (三)

謎の産卵場

鰻の親の生活の話をするには、まづ、鰻の親の生活について述べなければなりません。さて、黄鰻といふのがありますが、これが雄鰻、河の中に七年から九年位棲み、雌鰻は五年から八年位河口に棲んでゐるとされてゐます。

これは親鰻の生活でこの長い期間を過ぎると、秋の季節に黄鰻は腹部の黄色が消えて全身金屬様の光りを放ち、餌をとることなくして海を下つて行く、そして、雌鰻雄鰻共に海に入り、海底を傳つて大洋中の産卵場へと急ぐと推定されてゐます。

これこそ形容詞通り、万里の波濤を越えて生殖のために産卵場へ急ぐ鰻、あの小さいからだをもつて激浪と闘ひながら産卵場へ進んで行く有樣は實に眞劍そのものですが、依然判明しないのは、その産卵場即ちそのふるさとの様子とされてゐます。

雌雄の大軍

さて海底の産卵場の光景は今もつて謎とされてゐます、ともかくここで生れた幼鰻は淡水へ戻つて來るのですが、その時はすでに、全身が透通つてゐるので、それを形容して硝子鰻と称へられてゐます、その長さ七、八センチ位、これが春の頃、水ぬるむのを待つて大淡河をさかのぼる、正に鰻の大行進といつた有様を呈します。

処がおもしろいことに、雄は河口近くにとどまり、雌はどんどん上流にさかのぼつて行きます。そのうちに全身に淡黒い鰻色がついて來てここで一人前の鰻となるといふことが、これまで發表されて來ました。

この一人前の鰻が、また、前述べた生活を繰返すのが鰻の生活すがたではありますまいか。

鰻と食べ合せ

鰻の文字は字典に拠れば、別に鱺の文字の下に魚偏の鱺の文字を添へたものをつけて熟語として用ひたものがあります、しかし、近頃では鰻の文字が全國的に通用してゐます

「うなぎ」を「むなぎ」と称へることは今日すでになくなつたやうですが、關西へ行けば、鰻の蒲焼のことを「まむし」もしくは「まぶし」と称へてゐるところもあるやうです。

話は變りますが、蒲焼には山椒の粉を溢けしとして用ひるのを通例とし、梅干は食べ合せとしていなまれてゐるのは御承知の通り、しかし何も梅干に限つたわけではなく、鰻は脂肪が強いから酸味のものはいけないわけで、歴史家山路愛山はサイダーと鰻で命をとられたといふ話もあります

鰻と落語

鰻は滋養、落語にもよく引合に出されますが、ここには昔からあ る落語の一節を御紹介して締めどころのない鰻の結末を告げることにしませう。

江戸の淺草の或る鰻屋、毎日隅の上で鰻を割いてゐると、隅通りがかつた小金持らしいお爺さん、やれやれ、氣の毒なことよ、その鰻は隅田川へ逃がしておやり、私が買ひ取つてあげるから……といふので、鰻屋いい氣になり、毎日そのお爺さんの來る時刻に鰻をつかみ出しては買つて貰つてゐる或る時慌てたために、自分の家の赤ン坊を俎に乗せたのはいいが慌てたつづきでこれを隅田川へ――といふ筋ですが、何にしても鰻といふやつはいろいろの話のたねをまくものと、いふべきでありませう。

佛事小解 (一)
これだけは心得よ

よく世間ではお位牌を粗末にするとか、戒名がどうだとか、忌日がどうだとかいろいろいひますが、さて一般にこれらの知識についてはおもはれます。そこで、一應は心得おくべき佛まつりの用語をここに簡單に御紹介いたしませう。

◇位牌◇

佛道に於ては、この世からあの世へ移り、幽明境を異にするに及んで、即ち佛の御弟子となり、蓮華の台座に上るわけで、俗名を捨てて法名をつけられることになります、法名とは佛道に於ける嚴義のおくり名ですが、世間では何でも一切戒名と称へてゐるやうです しかし一際に戒名と総称するのは當を得てゐないやうに考へられます。

これは要を述べるとして、死者の法名(名號)を記して佛壇に安置し、これを故人の形見とする位牌は木牌、靈牌とも称へ、その形式には種々あります、白木または黑塗りの木版に蓮華の台座をつけたもの、屋根を宮殿式にしたものもあります。

これは儒教の神主または神位から轉じたもので、支那では古くから行はれましたが、我國では鎌倉時代の末期から禪宗で用ひられはじめやがて諸宗これを用ひることとなつたのです(儒教は政教一致を主義とした孔子の教学である)

◇靈代◇

俗に「位牌を粗末にするな」などといつて、佛教風俗に於ては、祖先祭祀、祖先の名譽を重んずること、肉親の情愛保全の象徴として位牌について非常に重要視してゐるわけです。

一般の形式としては、新盆には白木の位牌を用ひ、七七日の忌みが済んでから本式の位牌に改めます、本式のものは、黑塗りまたは金粉を塗つた細長い木板に蓮華台座をつけたものです。

これは一人一牌の場合もあれば兩親の法名を並べたもの、先祖代代の法名を列記したものなどいろいろの形式があります、作り方もいろの上部に屋根をつけたもの、前に扉のあるものもあります。

また繰位牌といふのは、扉を開けると何枚も法名を記したのが入つてゐて忌日に志すところの法名のものを一番前に繰出してまつるやうにしたものです、位牌は死者の靈代としてまつるもので靜風美俗の一根源となるものであります。

雜誌紹介

▲雄辯(九月號) 躍進民族と徐暇の善用(田中寛一)ソ聯果して戰ふ氣か(小宮誠)私の歩んだ道とこれからの事業(中野友禮)この際に於ける生活一新座談會(河口愛子他)佛國の女王宋美齢(佐山英太郎)及深田久彌、岡本かの子、矢田挿雲木村毅、獅子文六等諸氏の小説満載(〇・八〇、東京市小石川區音羽町二ノ十九大日本雄辯會講談社)

代用品さまざま
(向つて右から)紙バケツ、ベークライト、紙製電球笠具、ガラス製洋傘器具、木の靴底、合成樹脂の帽子、同テープ

連載マンガ 日の丸ペンチャン (3)
下川凹天

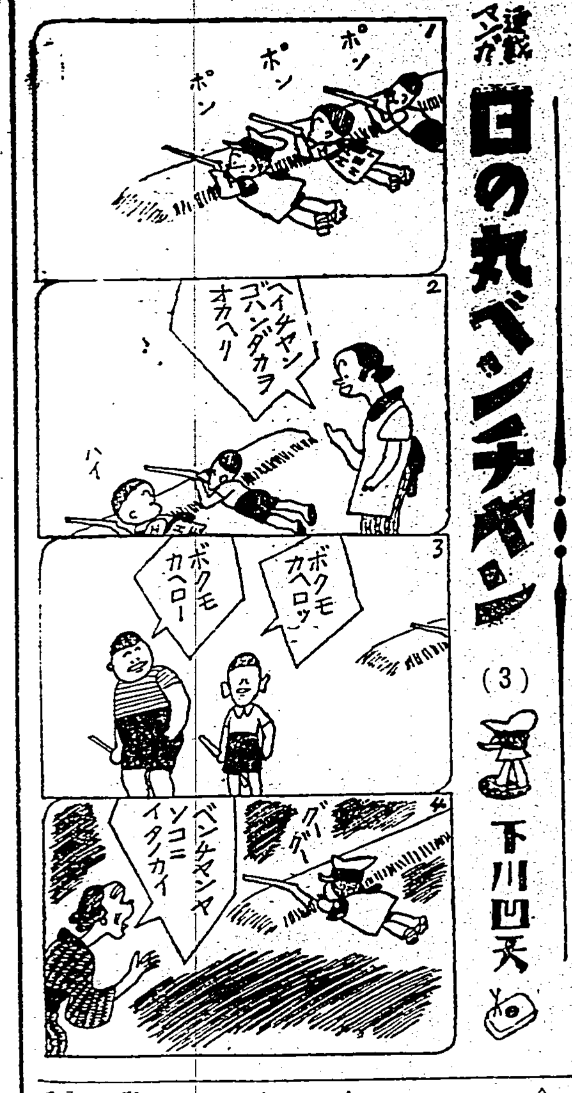

晴れた日に蟲干を致しませう
大妻コタカ

蟲干は秋が一番よいとされて居りますから、九月に入つてから、カラッと晴れた日を選んでお始め下さい。次にその注意事項を申しあげます。

○

綱を風通しのいい方に向けて室の隅から隅に数本張り、着物は袖畳の抽斗のまま運んで一枚づつ衣紋竿にかけて乾かし、數時間をそのままにして午後一時頃になつたら片附けます。直接日光に當てる必要はありません。一度にしないで、順々に幾日もかかつて完全に蟲干致します。

羅物、毛織物、色物、白いものといふやうに種類を分けてする方があとの手入にも便利でせう。

着物は、容器から取り出したら一枚々々を改めて、汚點がついたままましまつてあるものがあつたら眞綿なりベンジンなりで拭き、襟裏に汚が溜つてゐたら落し、一枚一枚を衣紋竿にかけて、それを綱に吊るやうにして乾します。

○

△帶は綱に直接でなく、綱の上に白い布なり軟かい紙なり當ててかけます。

△洋服は洋服掛にかけて乾します

△小物類は、適當の台の上に並べて乾します。

△容器も、中のゴミを拂ひ、よく拭いて陰干にします。

△乾したあとは、埃を拂ひ、カビの出てゐるものは落します。

△たたむ時は、敷ござの上でなさい、見苦しいたたみジワはアイロンで直します。

△着物は本だたみで、箱に防蟲紙を入れ、敦紙を當てることはいつもの通りです。

○

△容れ物をもう一度よく拭いて、中に敷く紙も新しいのと替へ、一枚で、丁寧に入れます。

△洋服は、やはりよく埃を拂つたなら、夜具だたみのやうにたたみ、肩の丸みをつぶさないやうに綿を丸めて入れ、ズボン、チョッキ、上衣一組づつを組にきちんと納め、更に上に白布を一枚かけて蓋をします。

△毛織物は箱の底に防蟲劑をまいて、蓋を密閉しハトロン紙で目張をしておきます。

△羽根蒲團なども、外出用のものは蓋を密閉しておきます。いま使はないものは蓋箱、トタン板箱などに入れてしまつておくこと。

いくら防蟲劑を入れても行李は乾燥させることはいへません。

押入れにはなるべく湿り氣のない所、押入に入れるときには、下の簀張に台をして、下をすかしておく方がよい。

女性の醫學
軀の變調、氣分のわるさ 原因は何處?
これさへ知りこの治療法を知つてゐれば どんな異狀も怖ろしくない

日本婦人は十四歳で月經が始まり四十五歳で月經が閉止するのが平均ですから、女性として人生の舞台に役割を演ずる期間は約三十年です。

その卅年間を女性としての病氣を少しも知らずに經過する事は先づ有り得ない事で、不幸にして永ければ卅年を全部、短くて二、三年は婦人病の病苦を嘗めない人はないのです。

處女にもある 婦人病の症状

婦人病は既婚者ばかりの病氣ではなく、處女に相當多いのは、月經痛、月經困難、月經不順、無月經を始めとして、月經時の手當の誤りや悪い習慣、職業婦人としての職場の關係から起る膣膣や子宮内膜炎です。

此の時代には差恥心から治療の時期を失ひ、一人くよくよし悸ら

醫學に無智な先輩女性の無責任な勸めで、凡そ治療醫学とは縁の遠い自宅療法で病勢を悪化する実例が相當多く、結婚後の家庭生活に致命的な結果を及ぼしますから処女に婦人病なしなどとたかをくくらず、白帶下や下腹痛に異狀があれば直ぐ治療しなければなりません。近頃は処女でも、安心して顔を赤める事なく進歩した治療の出來る新發明婦人藥がありますからめかあつても誤はれる事なく、以下に述べる方法で治療をお奬めします。

結婚と同時に 婦人病は本格

結婚直後には多少帶下が増加して一種異様な感じがあります。それが半年一年も止まらず、増加する一方で、濃黄色や褐色の下り物がしての、ドロリとした痰の様なもとても悪臭がするのは安心出來ぬ症狀です。特に緑色のこしけは淋

上半身の異狀と 悲しい美容の衰へ

頭重頭痛は云ふ迄もなく、耳鳴

下腹の疼き痛みと 腰の芯のだる痛み

下腹は一面に脹ばつたく重く感じ、お臍の真下を圧すと鈍痛があり、その左右何れか或は兩方が腿のつけ根に近い處でズキズキ痛みます。

腰の芯は鉛を詰めた様に重くだる痛みがして、腰湯圓を挾む様重ねても腰まらない程冷え、床に就いても終夜冷えて眠られないのです

病勢が進むと内臓が綿香花火の様な放散痛を起し、それが下腹へかけて息の止まる程さし込んで來るのが特長です。

淋性の子宮内膜炎で、すぐに卵巣炎を起して卵管を閉塞し不妊症となつたり、淋毒性腹膜炎を起して命を奪ふ事もありますから飽迄慎重な注意が必要です。

既婚者が家庭で治療をするにも醫師に診察を受けるにも、何等の羞恥もない筈ですが、其處は女性本來の羞恥心から見張り結局なその場限りの手段を手依り内服藥とか、醫師に使用する人が、此頃では漸く目覚めて、病理的に治療の出來る手段をとる傾向になつたのは喜ばしい事です。

家庭では從來正しく婦人病を治療する事は至つて困難でしたが近頃は、廣い婦人病理学を根據として、獨逸製藥品に倣ると劣らぬ進歩振りが、益々家庭に逆使用されてゐますから、何んの不安もなく

せられ、勝ちな氣鬱やヒステリー、不眠、と兎つ病気の悶居ようしくの苦痛です。

顔は蒼く血色は蒼くなつて肌の色艶が失せる。若い時に萎れて眼の下の薄黒い不美容が現へて女の器量顔へ、病原の正體は此處に於て異常の姿を現はすのです。

人病の正體は此處に於て異常の姿を現はすのです。

殺菌消炎が第一

婦人病の病苦は、子宮又は卵巣の炎症で、淋菌から起つたものは勿論、その他の原因から起つたものも、すぐ病毒菌に入り込まれて炎症が悪化する。だから先づ内部を殺菌し續いて消炎、腫れをとり痛む鎮痛、消毒、防腐防臭作用で治療中を爽快にして治療を進めると云ふ最新の婦人病理学から割出した結果の新發明藥です。

進歩した AD療法も出來る

美しさの源になる活性女性ホルモン、腐れを取り新しい肉を盛

病患に迄治療が 出來る新發明藥

現に帝大病院婦人科を始め全國有名病院婦人科で使用されるワセトン球は、その目的で苦心の研究を重ねて完成されたもので、強い殺菌消炎、鎮痛收斂、消毒防腐防臭作用が獨特の浸透作用で子宮の内部へ浸み込み、少しの無駄なく病患を治療し盡すのが特長です。

從來婦人に至る事が出來ます。

り上らせるAD法も出來て一層効果を早くするのは、從來の婦人藥にはない事です。

黒くなくベタつかぬ

琥珀色で八分迄にすつかり溶けて先せ流れ出ないので後仕末は要らず、やすむ時に入れるだけで充分治療が出來ます。

人に知られずに治療

重症で一日一回輕症なら二日に一回で充分です。適症にしても時処を擇ばず安全で、氣六ケ敷分でも文句なしに、便所で入れて頂くのと同じ簡易分です。近代の女性には深みのある治療が出來る權威藥でなくては不安です。

お蔭様で永の惱みも
大阪市西淀川區淸江通り　守竹操

前文御免下さい。先日は御親切なる御手紙と共にワセトン球お送り下さいまして誠に有難く厚く御禮申上げます。

早速使用致しましたらこしけがだんだん少くなり氣分も良くなり、今日ではすつかり全快したと云つてもよい位になりました。

お蔭様で長の惱みも忘れはて、今日では一日の仕事を樂しく仕上げられる様になりました。此れ御藥のお蔭で御座います。でも早く氣がつきましたので、僅かな日で全快したのも何よりの幸福と喜んで居ります誠に有難く厚く御禮申上げます。

藥價は安くすむ

獨特的薬劑として六球七十錢十二球一圓卅錢廿四球二圓卅錢卅八球三圓四十錢(送料各十二錢)で充分治療が出來ます。別に病院で使用の一四四球十三円も家人が治療の便利上使用出來ます。

お求めの注意

◆有名藥店デパート藥品部では必らず帝大病院使用「ワセトン球」と指名◆品切れなら代用婦人藥を求めずすぐ東京市芝區通新町十三番地總代理店合名會社河原商店へ振替(東京三五〇一九)又はカフセで御註文次第急送◆ハガキで婦球送れと御申込次第代金引換で發送します。◆當代で婦人科大家木村醫學博士指導發現の「女性の新生理學」御申込次第進呈

淋病
新發表の殺菌法
失望せる慢性――再發に試みよ――

内服藥を永く服用し又は局所藥(慢性症の禍根たる深部淋菌に屆かぬ平面性の)を多量に使用した大多數の患者が時候の變り目、過飲過勞不攝生の結果常習的に再發のうき目を見る原因は、藥物と殺菌方法とに缺點ありとの見地から東京吉原遊廓吉原病院長として多年その命名をうたはれた佐藤榮先生が多年寢食を忘れ多數局所銀劑を解剖檢討しその長所のみを採り、それに先生獨特の苦心の研究創見を加へ全く獨自の殺菌力と殺菌方法をもつ新治淋劑として完成されたのがブラオンギン・ケンゴールでその治療日數の短縮は醫師並に患者の嘆賞措かざる處である

急性も慢性も、先づ ケンゴール 一號を以て治療を開始し續いて ケンゴール 二號を以て徹底す。之れ本劑が短期治療の實効を現はす根本原理で現在之れ以上は實際的に求められない特殊療法である。

前東京吉原遊廓
吉原病院長
佐藤榮先生
發明創製

日東製藥合名會社製品

殺菌作用――本劑の主成分ブラオン銀は强殺力を減ぜず共儘深部へ平等に侵透する特性があるから難治の原因たる無數の迷走盲管深部に達して容易に病巣を破壞する事實は使用後間もなく淋糸の消失で判り、從來の如く深部に達する物は殺菌力弱く殺菌力强き物は深部に達しないと云ふ一般銀劑の缺點が本劑により一掃されたのである

殺菌方法――「淋菌は殺菌力に對し抵抗力を增す」と云ふ細菌學の鐵則を嚴守して、第一殺菌第二殺菌と二段方法を合理的に簡易安全に行ふ方法は從來實行至難であつたが、本劑に依り初めてこれが實行され治淋法に跳躍的進歩を見たのである。

殺菌力だけでは不足――淋病は淋菌性尿道炎症であるから殺菌と同時に患部の消炎鎭痛收斂を行ふは病理學上實驗上必須條件であるが之れも實現されてゐなかつた。本劑は殺菌作用と是等作用を結合する製藥困難を解決し見事之れを完成し水ももらさぬ治療効果である

一回二分――長時間尿道に藥物を挿入しておくのは却つて刺戟となり且排尿度數を制限するから、治療は僅々二分ですみその直後にも活動の出來る本劑は治療上にも生活上にも利益莫大である。

併發症を安全に防ぐ――多數の尿道へ注入すると副睾丸炎を併發するが、本劑の如く一回使用量〇、五瓦――〇、七五の小豆量で然も殺菌力が強いから是らを安全に豫防し、且淋毒性疾患の豫防にも特効効果がある。

ブラオンギン ケンゴール

說明書無代進呈(本劑の特質特效を一目瞭然に知る說明書)

代用藥は絶對ない

普及品	一圓九十錢
二五瓦(約十七日分)	三圓八十錢
五〇瓦(約卅五日分)	七　圓
八〇瓦(約五十七日分)	十　圓

男子用(ケンゴール一號・ケンゴール二號)婦人用(ケンゴール三號)アリ御註文ノ節男女ノ別御明示ノ事

ケンゴールは研究發明品ですから局所藥には本品の代用品は御座いません。御買求めに際して日東製藥合名會社製品ブラオンギン・ケンゴールと御指定下さい。

全國藥店ニアリ
品切レノ節ハ直接總代理店ヘ御註文アレバ急送ス。

總代理店
東京市芝區通新町十三
合名會社 河原商店
振替東京三五〇一九
電話三田(45)一六六八・一六九五

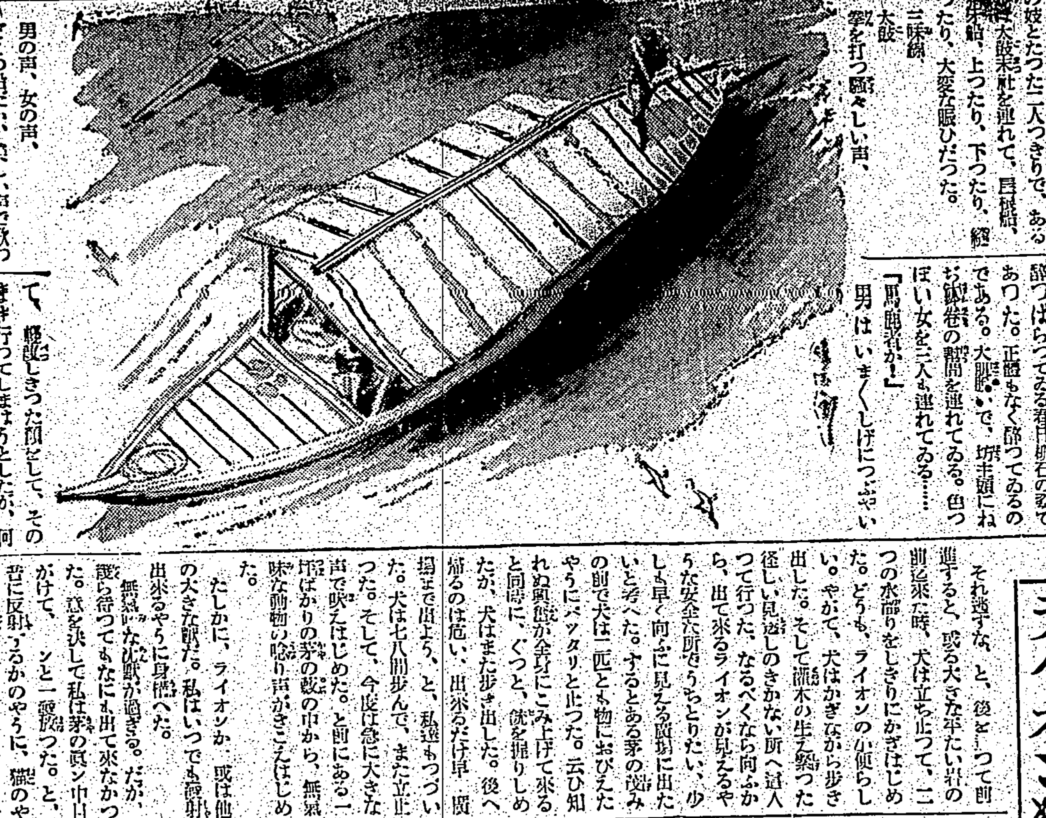

江戸桃花陣（130）

海音寺潮五郎作
富永謙太郎畫

流連荒亡（一）

油ひでりといふのであらうか、いやにむし暑い。空一面を覆ひかくしてゐるもや／＼した雲を透して射す薄い日ざしが、江戸の町を鍋底の中に入れたやうなむしやうな暑さにむしてゐたが、どうやらそのまゝで三日も保つと、遊びすぎの江戸人はもうおつとしてをられない、降り暮らした梅雨中の分も取り返さうとばかりに、人の出たこと、出たこと、盛り場と盛り場にどつとばかりに押し出した。

中にも大河――貧乏人には出来ない遊びだが、あるひはわけありの奴とたつた二人つきりで、ある屋根船、大屋形船を連ねて、上つたり、下つたり、縦つたり、大変な賑ひだつた。

三味線
太鼓
拳を打つ騒々しい声
男の声、女の声、
どこの船だか、美しい声で歌つてゐる。

『昨夜に
残る口舌の朝直し
逢ひの猪牙
拾小船
そのまゝ今朝の居つづけは
互ひにつのる戀の情
晴れて
そひ寝を
待つわいな』

御旨千万の至りだが、それを見物の人群衆が、兩國の橋にも、吾妻橋にも集まつてゐるのである。羨ましさうな顔をして。
「うまくやつてやがる」と一人で舌打してゐるのはまだいい方で、中には、
「ヤケるぞう！」
と、どなつてゐる連中さへゐるのである。
が――
たつた一人、さうでない男がゐた。その男は、吾妻橋のこちら寄りの袂に、橋の欄干に身を寄せて人々と同じやうに水の上をのぞきこんでゐたが、顔にも口許にも冷笑の色が漂つてゐた。生平の見るからに粗末な帷子を着て、総小倉の帯に、ちびた下駄、頑丈な太身の大小をずつしりと腰に据へてゐる。

恐らくこの男は、大人の遊蕩を見物するためにさうしてゐるのではあるまい。あまりのむし暑さにちよいと涼を入れるために通りすがりにかうした姿勢を取つたのであらう。その證拠には、その時十人ほども美しい女をのせた船が下流の方から賑やかにはやし立てながら上つて来たのに目もくれず立去らうとしたからだ。

が、突然、今しも、岸に船をつけて上らうとするある一艘を見ると、俄に緊張した顔になつて眼をすゑた。

「あれは？あれは？……」

その男の視線をとらへて、離さないのは――何と、ぐでん／＼に酔つぱらつてゐる春日掃石の姿であつた。正體もなく酔つてゐるのである。大勢いで、幇間を連れてゐる。色つぽい女を三人も連れてゐる……

「馬鹿者が！」

男はいまいましげにつぶやいて、軽蔑しきつた顔をして、そのまゝ行つてしまはうとしたが、何を思つたか、急ぎ足にそちらの方に歩み出した。

左右から女に扶けられ、うしろから幇間に腰を押させて、よろめきながら船を上つた掃石が、そこの船宿に入りかけた時、男は追ひつけた。

「掃石殿」

「だ、だ、だれだ」

掃石はふら／＼しながらふり返つた。そして、定まらぬ眼を凝らした。

「おお」

ぎくりとした色が掃石の顔に走つた。が、急に笑ひ出した。

「はははは、立花殿か。」

陣中文學ニュース

△寺垣、人見、藤岡、太田各部隊ガ　ケハシイ山岳地帯ヲ　突破　敵ノニゲミチヲ　フサギマシタ　マタ　星子カラ　南ニ進ム　ワガ部隊　ノタメ　約十萬ノ敵ハ　ワガ軍ニスツカリ　グルリヲ　取カコマレ　ニゲルコトガ　出来ナク　ナリマシタ

△武穴要塞ヲ　眼ノ下ニ　見テ　敵ノ二箇師トニラミアツテ　キル　ワガ部隊ハ　敵ヲ　コウゲキシマシタ　ワガ石本、平田部隊モ　前面ノ敵ヲ　ジリジリト　西方ニ　追ヒツメテキマス

海外小話

だらしのない新聞記者お断り

新聞はドイツ國民をナチス的に指導する最も重要な言論機關とあつて、ドイツ新聞記者は今後嚴重な資格審査を受けることとなつた、今回ゲッベルス宣傳相が發した新聞記者法によれば、新聞記者たらんとする者は先づその旨をドイツ新聞記者組合に申出る、すると組合では同人の居住する地域のナチス管轄機關に政治的に詳しく調査を依頼し同人の政治的見解について疑ひの餘地がない」とのナチ管區組織からの報告を得て申分ない」とのことが確認されてから初めて〇Ｋといふことになり、新聞記者證が交付されるといふ段取だ、從つて彼くも反ナチス乃至非ナチス的思想を抱懷する者が新聞記者に這入ることは許されず、又新聞界の腐敗が甚しい記者の方にも苦しいことになつた。

ソロモン王の港發掘さる

『ソロモン王エドムの地紅海の邊に於てエラテの辺なるエジオンゲベルにて船隊を造れり』と舊約聖書、列王紀略上第九章第廿六節に見えるが、このバイブル上に現はれた大古の港の遺跡が最近米國東洋研究學院教授ネルソン・グルエック博士の率ゆる發掘隊によつて發見された。所は、紅海のアカバ灣の近くの海岸を去る半哩の地點で、北方から砂漠の上をわたつて吹き寄せる風砂の為地中深く埋没されてゐたものである。遺跡には造船所あとは勿論のこと、當時の造船に要した銅、鐵、鋼の精錬所などもあり、ソロモン王國の海港としての當時の殷賑振りをまざ／＼と現してゐる。

從來紅海の沿岸各地は前記バイブルの史實に基き、世界各國の發掘隊がソロモン王の海港を發見しようとして、探ねあぐんでゐたもので、あるが發見が斯く手間取つたのは海岸線が當時に比較して大変化を遂げ、その所在地が半哩も後方に位置してゐた為であつた。

ライオン狩の話（下）

それ逃すな、と、後を追つて前進すると、或る大きな平たい岩の前に来た時、犬は立ち止つて、二つの水溜りをしきりにかぎはじめた。どうも、ライオンの小便らしい。やがて、犬はかぎながら歩き出した。そして灌木の生え繁つた見通しのきかない所へ這入つて行つた。なるべくなら向ふから、出て来るライオンが見えるやうな安全な所をうろつきたい、少しも早く向ふに見える草場に出たいと考へた。するとある茅の茂みの前で犬は一寸何物かにおびえたやうにバッタリと止つた。云ひ知れぬ興奮が全身にこみ上げて来ると同時に、ぐつと、銃を握りしめたが、犬はまた歩き出した。後へ帰るのは危い、出来るだけ草場まで出よう、と、私達もつづいた。犬は七八間歩んで、また立止つた。そして、今度は急に大きな声で吠えはじめた。と前にある一坪ばかりの茅の藪の中から、無氣味な動物の唸り声がきこえはじめた。

たしかに、ライオンか、或は他の大きな獣だ。私はいつでも發射出来るやうに身構へた。

無氣味な沈黙が過ぎる。だが、幾ら待つてもなにも出て来なかつた。意を決して私は茅の真ン中目がけて、ズドンと一發放つた。と、音に反射するかのやうに、猫のやうな茶色がさつと、茂みの中から飛び出した。ライオンの仔だなと思つた、瞬間もう一つ先の茂みの中へ飛びこんでしまつた。相手が小さいと知ると気は強くなる。茂みへ飛びこむと、頭を押へつけ生け捕りにした。親が来ては面倒だと、大急ぎで土人に手足を括らせ、前方の野原へ出て、キャンプまで持ち帰つた。が、キャンプでも危いといふので、十六哩先の隣の百姓家まで連れて帰り、そこへ預けた。

翌朝、キャンプの周囲にはライオンの足跡が数知れず残されてゐたのを見て慄然とした。

親のライオンが襲つて来たのだが、火を恐れて、中へ這入れなかつたのであらう。

その翌、ギヤサライの山の中腹を辿つて獲物を探した。ライオンの仔を捕へた附近に来かかつた時前日生捕つたライオンの子の親だつた。ライオンは子供を捕へられると躍起になるので私はなるべく間違ひのないやうに仕止めやうと後からかくれながら三十碼以内に近寄つた。と、ライオンはちらりとこちらを見た。すかさず引金を引いた。ライオンは瞬間逃げる態勢をとつた。が、次の瞬間ころりと横倒しに倒れた。近寄つて見ると胸の皮膚はまだピク／＼動いてゐた。これは可成り大きい雌のライオンだつた。今でもその頭は記念として保存してある。

途中、私達はまた、三匹のライオンに會つた。一匹は雄で他の二匹は雌である。十間位も彼方から三匹ともおつと、こちらを見詰めてゐた。相手は三匹だ。假令一匹は仕止めても、後の二匹が飛びかかつて来るかも知れぬ、射つては危險だ、と思ひながら、銃だけは用意して見守つてゐた。二三分間雙方でおつと睨み合つた。と、三匹とも急にさつと、身をひるがへして一緒に逃げた。二匹の雌は見向きもしなかつた。が雄だけは一番最後から、駆けながら、時々立ち止つては私達の方を振りかへつた。

獅子が人間と出會つた時、平然としてゐれば獣の方で逃げる、といふ話をきいてゐたが、この事實は間近にそれを裏書した。

ライオンの兩肘には「浮石（フローティングボーン）」といつて、どの骨にも接續しない骨が肉の中間にある。ライオンを射つた者は記念にこの骨をとつておくものだといふ。私の打つたライオンの浮石もいまなほ、大切に保存してある。

赤外線の知識

太 陽の光線をプリズムにあてると、赤、橙、黄、緑、青、藍、紫の美しい色に分れて見えることは、今から二百七十二年前にニュートンが發見したのであるが、その後になつて太陽から出るものは、このやうに目に見える光線だけでなく、眼にも見えないものがあることが判つた。

△

眼 に見えぬ光線を色に分けて見ると、この中、眼に見えぬ光線に一番よく似てゐるのは紫外線と赤外線であるが、紫外線については多くの人は知つてゐる様だが、赤外線の方はあまり知られてゐない様である。

△

野馬の……その一方にだん／＼弱くなり、赤へ来ると全く感じなくなるが、赤のあたりにはその、何か変つたものはないか？との疑ひがもたれて、ヘルシエルといふ天文學者が七色のスペクトルに寒暖計をあてて調べたら、紫では温度が十五分間に華氏の一度昇つただけなのに赤では十分間に八度も昇つたといふことである。なほ紫の近くでは、温度計の昇り方がごく少いのに、赤の外側では、その昇り方が非常に多かつた。それで赤の外のものに赤外線とか熱線とかいふ名前がつけられた。

△

赤 外線療法といふ文字が最近多く見受けられるのでも判る。赤外線は皮膚にあてても、〇・五ミリメートルより深くは入らないが、赤外線とか赤の光線ならばもつと深く入る。たとへば電燈に手をかざすと赤く見える、あれで赤の光線が一番よく透ることがわかる。電氣ストーブなどで暖まるのは実は赤外線を用ゐるのであるから、あれに使ふ反射鏡は赤外線を一番よく反射するものがよいのである。鏡がその反射する場合を見ると、金は百分の九十五、銀は百分の九十八、ニッケルは百分の七十六である。

△

太 陽は毎秒七百五十噸の石炭を燃やすと同じ程の熱を出してゐる。それで、これをうまく用ゐると大きい力を得られるわけである。それで蒸氣機關や、湯をわかすことなどに用ひられてゐる。太陽熱をボイラーに用ひることはナポレオン三世の時にはやつと一馬力のものが出来ただけであるが、今から二十数年前には五十五馬力のものがつくられた。一昼夜の村に一百……のガラスぶたを用ひたホットボックスは、ガラスから太陽熱を入れるやうにしておくと、常に百度以上の温度になつてゐて、蒸溜水が手軽につくれる。

△

赤 外線通信は、普通の燈火の中で眼に見える光線をフィルターで防ぎ、赤外線だけが透るやうにしてものをつけたり、消したりし、それを他の方で受けて通信はこの赤外線を使ふのであるが、光線のやうにキリやモヤにじやまされないから秘密通信や軍事上にも重要な役割をする。

△

又 赤外線寫眞に應用され、これは、普通の寫眞乾板では感じない赤外線を感じさせるので、普通寫眞にはうつらぬものまでハッキリと寫るのである。赤外線寫眞のうつし方は普通の寫眞と同じであるが、ただ眼に見える光線を遮るフィルターをつかふだけである。

沖縄の旅より

莊　珠　耀

(3) 糸滿の町

糸滿の町は那覇から二里、此島に唯一の漁村である。万葉新聞のあれより遅れて顔だない。隣接の僅かな傾斜地に数千人も住んでゐる漁村の市場である。

難は昔から男が漁んで女が働くと言はれてゐる。田舎で夫が稼いで来る前に「夫一人位養へなければ」の気をとして「前途の女に行く」なぞ噂されてゐた。……糸滿の女は常に女房達を大事に来てゐるのかといへば……

く途には凡そ四百戸位の戸口も散在する。家の道標には主に糸滿の漁を精神とすると言はれてゐる。……漁業後でも婦人の経済は夫とは別になつてゐる。……であり婦人の主な経営権である。

……

メガホン塔

▲八月三十日夜昇店前にて玩具を拾ひ保管してゐます（表町二丁目博愛社）▲十日程同線昇所奥通りにて無法な自轉車に跳飛ばされ負傷した娘を介抱下さいました方に厚く御禮申上げます（若竹町被害者親）▲夜間、無燈自轉車が横行する（通行人）▲伊良縁岸殿住所至急御通知下さい（臺北東門局）▲、日男子用近視眼鏡お忘れの方は保管してゐますから取りに来て下さい（臺北四方保健相談所）▲此非常時に若い男女が植物園の陳列館で痴態をやつてゐる（非常時生）▲犬と猫飼ひ……まで御通れ下さいまし　……▲今より二年……前の蛋明の日、愛犬（純白小狆）……ありません心当りの方は御知らせ下さい（大正町……）▲……（臺北州……）

臺日漢詩壇

（……）

清　徳

鐵砲皆先輩楽田文城翁七十
仁壽賦此奉壽　西川　萱南

……

紙芝居の夕

三日夜公會堂で

柴山關也氏の主宰する臺北紙芝居研究會の試みである紙芝居の夕は九月三日午後七時より市公會堂で開催される。……「銃後の護り」「戦場の母」等の紙芝居の外……の多数入場を希望する由（入場無料）

商況（二日）

[illegible]

血行を良くし身体の眞から強める
ムトウハップ
家庭の温泉
各薬店にあり
臺灣元捌　宅　商會

頭痛粉碎へノーシンの出動

臺日案内
書籍　支那大地圖
醫院　性病科　永吉醫院
齒科　穎川齒科醫院
内地土産　文旦とジャボン
寫眞　カメラ中古品高價買入
時計眼鏡　和田はメガネ專門　メガネ專門日光堂
料理屋　仕出し料理　辨金本家
金融　商品券電話は三成社
藥種商　喘息にワンカ　七福商事
染物洗張　染物は東屋染工場　梅肉エキス
雜件　洋服地　大益商行　洋服地裏地類　大菊商行　玄米精乳・牛乳　秋播新種子　紅提灯は大定卸部

臺灣日日新報
本日夕刊共十二
發行兼編輯人　佐々木　喜
發行所　臺北市榮町四丁目卅番地　臺灣日日新報社

社説

新生支那へ文化主義の推進
聖戰に晴を點するために

一

支那事變は、或る意義に於ては防共の聖戰とも見られる。斯う見た方が歐米諸國人には寧ろ解りが早い向きもある。蔣介石政府が支那共產黨と握手したのは共產黨を通して專らソ聯から抗戰力を獲得せんがためであつたが、支那共產黨はコミンテルンの一細胞に相違ないのであり、コミンテルンと國民黨同心のクレムリンが代行なしに對支援助に武力を提供する習がない。抗日戰に乘じて支那共產黨が國民政府内に於ける政治的地位を築きあげつゝある事は否認されない事實であつて、今や共產黨は抗日支那の一の實力なる役割を演ずるに至つた。抗戰建國綱領の如き共產黨の主張を殆ど全部取り容れたものであり、又現蔣政局に於ける所謂「武漢死守」の如きも社會主義建設の爲に最も宜い條件を具へたる近代工業都市をその掌中に收める事が、共產黨の望んで已まない處なるが爲に吐いた共產黨の宣言である。又一方に於て國民政府は外國の力に依存して除邪日本と戰つてゐるのであるが、此の抗日支那、共產支那、植民地支那から新生支那への大轉回を實現させる事が聖戰の目的である以上、今事變に於ける文化的、思想的意義が極めて重視され、此の見地からする工作は對支方策の基本をなすものとして明確に力強く推進されなければならない。

二

新生支那への經濟工作は、現在のところ文化的工作に先行されつゝある觀がある。然しながら對支經濟工作が跛行的に推進されるのは長い目を以て觀れば果して是か否か。歐米諸國の支那に對する經濟主義第一の方策は、支那の半植民地化を招來した事を想はねばならぬ。然るに支那事變に於ける日本は經濟侵略主義に立脚してゐるのであるから、現實主義に墮する事は反省されなければならない。抗日支那民衆を救はんとせば、之と相提攜して眞に共存共榮の實を舉げんが爲には、日支雙方の間に固き精神的連繫がなければならぬ。更に國民政府治下に於て抗日意識が極度に發達し遂に文字通り焦土抗日となつたのである。極點に達した事は翻て其の發展を意味するものに外ならぬが、抗日意識は將來國民と民衆との一の紐帶であり、茲に國家意識も漸く芽生えたのである。蔣政權治下に於てはそれが死滅する恐怖政治を敢行しても抗日思想が育成されるであらう。斯かる抗日思想の上からしても新生支那に對する文化的、思想的方面の問題は特に慎重なる態度を以て檢討され其の指針が確立されなければならぬ。

三

此の意味に於て日本は新生支那の政治に對しては東洋平和の盟主として實際的指導權を持つべきである。新政府が如何に自治發生的過程を經て生誕したとしても、それは日本の大いなる犠牲に基き偉大なる犠牲の結果として今日に至つたものである限り、日本は其の健全な生長を援ける爲にも將又東洋平和の大理想の爲にもその政治の基本的指針を與ふべき責務があるのである。支那を赤化の魔手から救ひ、又植民地化から解放せしめて、新生支那を生長せしめる事は日本のみが負擔的指導權を有するのである。「光は東方より」眞に支那民衆に浸透せしめる文化的工作は聖業完成の基調である。支那事變が既に聖戰であり、他の帝國主義的侵略戰と區別されるのは理想主義の文化主義に依る。此の文化主義の活動は所謂長期を超越して展開されなければならない。

我三軍の猛進撃に武漢防禦に死力
總兵力百萬と號して愈よ內線守備に就く

【香港二日發同盟】我が陸海空軍の猛進撃に對し武漢防禦に最後の努力を傾しつゝある蔣介石は武昌、長沙間粤漢線沿線に待機中であつた中央軍の最精銳胡宗南麾下の機械化兵團に出動を命じ該兵團は既に武昌、咸寧より鄂城、大冶方面に向つて移動を完了したと言はれ他方揚子江北岸にあつては湯恩伯の率ゐる中央軍三箇師が黃岡、蘄水方面に移動し來り南岸の胡宗南軍と呼應し外線の廣西、廣東、四川軍等に對して武漢防衞最後の陣線たる內線の守備に就いたといふ、更に武漢に主力を置く桂永麾下の敎導總隊（一部長沙、鄭州にも分駐）が前線に出動を開始したと言はれる、衞戍總司令陳誠は武漢防衞の最後の決戰を內線の湖沼地帶に於て決する意向と解され支那側の內外兩線に於ける總兵力を百萬と號してゐる

朱湖畔の敵集團に一齊に猛攻撃の火蓋
石本、平田部隊も猛進

【烏龜山二日發同盟】武穴、馬頭鎮要塞正面の防衞線朱湖畔の堅陣に據つて抵抗中の敵集團部隊は江岸よりひた押しの○○部隊及び永井部隊の連繫作戰に依る猛攻に逐次西方に壓迫されつゝあるが更に瑞昌方面より○○の線に迫る我が石本、平田兩部隊の猛進撃に依り腹背に多大の脅威を感じ一日朝來敵陣に動搖の色濃く二日朝に至り前面の敵は漸次後退を開始した、斯くと見るや我が部隊は浮足立つた敵軍に一齊に猛攻撃の火蓋を切り銃砲火を浴せつゝあり、更に海の荒鷲軍は早朝より敵の頭上を亂舞し爆彈の雨を降らせ爆音と銃砲聲は秋晴の空に響き渡つてゐる敵の堅壘○○までの距離は僅か六粁である

茶山に砲聲殷々
悽愴南潯線の激戰

【○○二日發同盟】南潯鐵路西方地區を前進する木島、岡本、岡田の各部隊は一日朝來○○部隊の猛進撃と相呼應し敵の主陣地國口附近に迫り約一時間に亘る捨身果敢なる肉彈突撃を以て午前九時西同地を完全に占領した、また井之上部隊は正午より進撃を續け茶山二南の山嶺に據り頑強に抵抗する敵を砲撃中である、目下同山一帶は彼我の砲聲轟き渡り惨烈を極めてゐる

烏龍廟を占領

【南昌二日發同盟】中支派遣軍一去る廿八日六安を占領せる我部隊は引續き該方面の敵を殲滅し一日午後四時烏龍廟（六安西北方五十粁）を占領せり、また三十日霍山を占領せる部隊も同日霍山西方、湖北省境の要衝を占領せり

鐵謝渡を砲撃

【北岸二日發同盟】黃河の鐵謝渡北岸に到達したわが○○部隊は二十九日より三十一日にかけて對岸の鐵謝渡及びその上流方面の黃河南岸に據る頑強なる敵トーチカ陣地に對し猛烈なる砲撃を加へ多大の損害を與へた

積雲山の一角を奪取
引續き山頂を攻撃

【政和二日發同盟】黃梅より一路西進多雲山、新溝方面に進出した部隊は……

敵空軍は全く屏息
我荒鷲縱橫に活躍

【上海二日發同盟】陸軍航空部隊發表、昨一日我陸軍航空部隊の活躍左の如し

一、中支方面に於ては前日に引續き終日江上艦艇及び陸軍の作戰に協力し敵陣地、敵砲兵部隊の軍事要點等の攻撃を行ひたる外、一部の有力なる部隊は德安、石門等の後方軍事施設を爆撃し多大の損害を與へたり

二、南支方面に於ては前日に引續き要地、粤漢鐵路の攻撃に向ひ附近一帶濃霧のため視界極めて困難なる情況なりしも、周村近傍を徹底的に破壞したる外、白石、石龍、增城等の鐵橋を爆撃し全部爆破せり

【汕頭二日發同盟】我が空襲部隊は一日午前七時四十五分○○基地を出動し潮州、澄海、五、棉湖、揭陽、普寧、惠來等を爆撃、次で同八時五十分には潮州上空に現はれ壯烈なる地上砲火を冒して多数の爆彈を投下し完全に軍事施設化されし省立高中西大寺共他の軍事施設に大損害を與へた

わが軍は隨所の敵を擊破し一日夕刻黃梅西方五里東屋山南麓に進出山の一角を奪取折柄の月明下に壯絶な山岳戰を展開一日朝來引續き山頂の敵陣地に肉薄中

歐洲戰爭勃發の際米國の去就如何
英頻りに打診に努む

【ニューヨーク二日發同盟】英國政府は歐洲戰爭勃發に際しての米國の去就を重視し過般來ケネディ駐英米國大使を通じ頻に米國政府の方針を打診しつゝあつたが一日ヘラルド・トリビューン紙ロンドン特電は右に關し左の如く報じてゐる

ケネディ大使は三十日チエンバレン英首相、ヘンダーソン駐獨大使と更に三十一日ハリファックス英外相と夫々會談を遂げたが右會見の席上英國側では萬一英國が對獨戰爭に參戰した場合ルーズヴェルト米大統領は如何なる行動に出づるかにつきケネディ大使の意向を打診した模様である、而以上の外英國側では

一、歐洲に大戰爭が勃發した場合の米國の中立法發動に對する見透し

一、對英債務の不履行國に對する貸付禁止を規定したジョンソン法適用の有無

につき頻りに米國政府の意向打診に努めた模様である

支那旅客機に對する不測の事件防止
我方明確な態度表明

【東京二日發同盟】八月二十四日の桂林號不時着事件に鑑み今後斯くの如き第三國旅客機並に支那旅客機に對する不測の事件發生を避けるため外務當局では二日午後五時我方の態度を明確にするため左の發表をなした

桂林號事件は同機が日本海軍機に遭遇するや急に方向を轉じて逃避したるため我方は右飛行機が敵機又は爆撃機なりと認めこれを追跡攻擊したるものなるが本件に鑑み日本軍飛行機の行動地域に於ける第三國飛行機、支那旅客機に對する我方の態度を明確にするの必要を認め左の通り發表す

一、日本軍は支那の非軍用機が其の非軍用機なる限りこれを攻擊する意圖全然無きも我が軍用飛行機の行動する區域に於ては支那非軍用機の飛行に對しその安全を保障すること能はず、右は左記に於て機體の判別極めて困難なること

（イ）非軍用機と雖も偵察其他軍事目的に使用し得ること

（ロ）支那飛行機は從來我が艦艇の攻擊並に偵察の爲屢々來襲し且つ其の機數も一定し居らざること

等に依り當然なりと認む

二、第三國の旅客機に對しては其の航路等に對する我方の要望に從ふ限り其の安全に對しては十分に注意すべし

ビリアル・エアーズに對し其の所屬飛行機の飛行經路、飛行時間等につき我方の希望する所を指定し同社は我方の要求に應じたるため本側の希望する所を指定し同社は我方の要求に應じたるため一度も不測の事件の發生したることなきを見ても明かな所である

佛國と獨逸はフェア・プレイで
ヒ總統の平和的言明

【パリ二日發同盟】チェッコ問題を繞るドイツの態度が全歐の關心を集めてゐる折柄一日のジュール紙は同紙ベルリン特派員のヒトラー獨總統會見記を掲載注目を惹いてゐる、ヒットラー總統は右會見において終始ドイツの平和的意圖を闡明し且つ歐洲平和のために各國の經濟協調が不可缺である旨大要左の如く述べてゐる

今日の歐洲には眞正且つ恒久的の平和が必要である、曾つて歐洲の最大危險はドイツがボルシエヴイキ化することにあつたが今やボルシエヴイキの脅威はドイツにおいてのみならず他の諸國即ちベルギー、フランス、オランダの如き諸國においても驅逐されソヴエットの共產主義は西歐諸國で敗北したのである、然し一方歐洲の經濟狀態を熟視するに各國民が積極的協調を實行し……

西國內亂は近く終結
赴任の新駐日公使談

【サンフランシスコ一日發本社特電】スペインのフランコ政府の新任駐日公使として再び來朝の途にあるサンチヤゴ・メンデス・デヴイゴ氏は八月三十一日郵船龍田丸で出發するに先立ちユーピー記者に對しスペイン內亂の今後の見透しに付き左の如く語つた

スペイン內亂は恐らく一ヶ月乃至二ヶ月位で終局を告げるであらう、斯くてフランコ將軍は今後一年乃至二年でスペイン全土の統治を完成しその上で國土を排除する事にならうが、國土の候補者としては目下パリに亡命中の前國王の第三皇子が有力視されてゐる

パナマ運河の防衛も含む

【ワシントン一日發同盟】米國海軍當局は新に大西洋艦隊編成の理由については一切言明を避けてゐるが新艦隊の任務については左の如く説明してゐる

新艦隊は明年早々合衆國艦隊が大西洋大演習において實施する艦隊作戰第二十號の準備のため編成されたもので目時新艦隊所屬の軍艦は命令あり次第所定の軍港に向け出發する筈である、尚作戰第二十號とは大西洋を渡つて進攻し來る假裝敵國艦隊のパナマ運河攻撃に對する防衛作戰も含んでゐると解される

大西洋艦隊即時編成を公表
一日午後米海軍當局が

【ワシントン一日發同盟】米國海軍當局は突如一日午後臨時大西洋艦隊の即時編成を公表、司令官トッド少將の下に一萬噸級巡洋艦七隻、驅逐艦七隻を配屬せしめる旨發表した

ヒトラー總統の新提案を携行
ヘンライン氏歸途に

【ベルヒテスガーデン一日發同盟】ベルヒテスガーデンの山莊でヒトラー總統との重要會見を終へたズーデテン獨黨首ヘンライン氏は一日夜空路チェッコへの歸途に就いた、同氏出發後ナチス黨某高官はA・P記者に對しヘンライン氏はズーデテン問題に關するヒトラー總統の新提案を携行した旨左の如く語つた

ヒトラー總統はヘンライン黨首の齎したチェッコ政府の新提案の重要部分を拒否しそれに代るドイツ側の提案を携行せしめたチェッコ政府案はズーデテン黨との交渉に三ヶ月間の休戰を提議しての問題者の威信が無視さるを保たんとするものであつたがヒトラー總統はズーデテン問題は今までも既に解決を永引かせすぎてゐるとの見解を持つてゐる

尚ヒトラー總統の新提案の內容は現知を許さないがドイツ側消息通は二日にはヘンライン黨首がランシマン卿及びチェッコ政府代表と會見する豫定であり又ドイツ側もリッベントロップ外相がヘンダーソン英大使との會見內容をヒトラー總統に報告する筈であるから或はチェッコ問題の新な發展があるかも知れぬと言つてゐる

現するまでは諸種の困難は避け難く從つて各國民は平和のため經濟協調の努力を惜しまなければならない

ヒトラー總統は次いで對佛關係に言及し左の如く結んだ

余は獨、佛兩國の相互敬愛を歡迎するものだ、お互にフェアー・プレーで行かうではないか、吾吾はお互に信頼し合ふ理由はない、若しドイツの國家社會主義が外國で一層よく諒解されればそれが世界平和の上の新しい根據となるであらう

重要鑛物增產令の施行細則近く公布

この程勅令第九號を以て公布された台灣重要鑛物增產令の施行規則は目下總督府に於て審議されて居るが既に終了に近づきここ數日中には愈々公布さるべく、之が公布と同時に該增產令も實施に入る筈である、この施行規則は十五ヶ條

農林次官更迭

【東京二日發同盟】井野農林次官は今回辭任することとなりこれが後任には經濟更生部長小平權一氏の起用を決定同時に左の如く農林省部內に人事異動が行はれることとなつた

任農林次官　經濟更生部長　小平權一

任經濟更生部長　水產局長　三宅發士郎

任水產局長　會計課長　田中長茂

依願免本官　農林次官　井野碩哉

英外相駐英波代理大使と重要會談

【ロンドン一日發同盟】ハリファックス外相は一日午前外務省に駐英ポーランド代理大使ジャデウスキー氏の來訪を求め長時間に亘り重要會談を遂げた、會談の內容は判明せぬがアヴアス通信社ロンドン支局の報道によればハリファックス外相は右會見の席上英國はチェッコ內に於けるポーランド少數民族の問題解決に就き斡旋の用意ある旨言明しポーランド側の協力を要請したと言はれる

伊閣議の重要決定

【ローマ一日發同盟】イタリー政府は一日閣議を開催しユダヤ人追放及び純粹イタリー民族の增殖を計るため左の如き重要決定を爲した

一、イタリー及びその領土內に在住する外國籍ユダヤ人を六ヶ月以內に國外に退去せしむ

一、イタリーの官公吏に獨身を許さず必ず結婚すべし結婚せざる者は昇進せしめず

一、官廳、銀行及び會社など公私各機關は全員の一割以上の女從業員を使用するを禁ず

一、その他エチオピアの行政區劃の變更等

行政院內に通財局

【上海二日發同盟】維新政府では九月一日附をもつて行政院內に通財局を設置し維新政府治下の貨幣流通並に戰後の經濟策に當ることとなつた、尚初代通財局長には曾つて津浦鐵路局長の任にあつた朱曜氏が任命された

四ヶ年計畫で農耕地開墾

【東京二日發同盟】農林省では明十四年度から農業生產擴充の建前から重要食料關係の農產物に對し增產計畫を實施するがこれに伴ふ耕地開發のため次の如く四箇年計畫で三万四千七百町歩の農地開墾に着手することになつた

一、荒廢地復舊のための開墾

（イ）國營開墾助成

宮崎縣川南原　一、五〇〇町歩

福島縣矢吹原　一、五〇〇町歩

（ロ）一般助成　七、七〇〇町歩

二、生產計畫實施のための適地開墾　二〇、〇〇〇町歩

三、自作農創設　四、〇〇〇町歩

以上合計　三四、七〇〇町歩

四、暗渠、濕地、排水　二五、〇〇〇町歩

東亞文化協議會終る

【北京二日發同盟】東亞文化協議會は二日午前十時から懷仁堂において閉會式を擧行湯爾和會長の挨拶の後人文科學及び自然科學兩部會の決定事項の發表あり湯會長の閉會の辭、酒井代表の挨拶あつて全日程を終了した

ス・フ十二月渡
最高價格を決定

【東京二日發同盟】商工省ではス・フ及びスフ系の十二月渡し最高價格に付關係業者と協議中だつたが

一、スフのブライト物十二月渡最高價格は業者の要望を容れ十一月以より二円方引上げ八十八円とすること

一、スフのダル物十二月渡並にスフ系十二月渡高價格は十一月渡價格を据置くこと

に決定、右販賣價格取締規則の規程に基き二日附官報で告示した、引上理由はパルプ不足に依る生產減のため生產費の騰貴を來したに依るものである

西南各省結ぶ鐵道敷設計畫
英から借款説

【香港一日發同盟】過般重慶の國民政府行政院會は西南經濟開發委員會を設立し經費二千万元を支出して雲貴西南各省の開發工作を進めることとなつたがその事業の一つとして廣東、廣西、雲南、貴州四川の各省を結ぶ大規模の鐵道敷設計畫を含んでゐると傳へられてゐるが敷設費の一部として國民政府は英國との間に西南各省間の鹽稅收入を担保として四万磅の借款成立に成功したと言はれる

荷見馬政局長官
北支、滿洲國を視察

【東京二日發同盟】荷見馬政局長官は北支並に滿洲國に於ける馬政狀況視察のため吉田次長、佐々田技師を帶同し二日午後十時東京驛發渡滿北京へ赴き大同、石家莊等を一巡した後滿洲國へ入り新京、哈爾濱、海拉爾等を經て二十五日歸京の豫定である

人事

▲玉置臺銀理事　上京中のところ七日歸臺の豫定

▲宮澤鐵道理事　三日夜行にて臺南へ

天無口

總督府の下級人事は、その必要に應じて、つぎつぎに行はれてゐるが、營利から期待されてゐたもので未だ殘されてゐるものに技術と民間との二つの堺がある▲技術畑の刷新といふ事は、これまで屢々論ぜられもし、時には具體的な點にまでも觸れてゐるので、今更これを繰返すの必要もあるまいが、民間方面の人事に就ては、新たに事情も發生して、速やかにこれを行ふ必要があるのではないかと思ふ▲それは官民一致して時局に邁進しなければならぬ時に當つて、ところどころに拔陷があつたり欠陷があつたのでは、全面の力が出ないばかりでなく、調子が崩れないからだ▲試みに總督府の任命、又は總督府の意向に依つて決定する民間人事に就て、目ぼしいものだけを拾つて見ても、空椅子が八つほどある、中には必要なものもあり、さして必要のないものもあるが、全部の調子を出す上には補へるものは早く補へた方が宜いではないか。

銃後の貯蓄は生命保險で　（案內書贈呈）
契約高　二十億圓　資產　三億二千餘萬圓
千代田生命保險相互會社
東京・京橋
臺灣支部　臺北市明石町二丁目

主要農作物の"計畫生産"化案

先づ小麥の價格統制を手始めに

農林省の劃期的政策

【東京二日發本社特電】戰時下の農業生産を自給自足を目的とする國策に即せしめるため農林省では明年度より先づ米、大小麥、甘藷、馬鈴薯、大豆、雜穀、菜種等の增産を必要とする主要農作物の生産統制を實施する事となり、之に附隨して主要農作物の生産費保障を主眼とする價格政策の樹立に付ても慎重に研究を進めてゐるが、小麥に付ては米穀需給と密接な關係にある為め米價と平行した價格政策の確立が急務とされるので特に慎重を持し左の如き方針に依つて小麥の計畫的增産と之に對する價格政策に万全を期する事となつた、即ち政府に於ては右計畫生産と平行して日滿支の小麥自給自足を目標とする内地小麥增産五ヶ年計畫（一百万石增産目標）を明十四年度より實施する事になり、現在の年産額を大體一千万石とし初年度增産分五十万石昭和十八年度に於て千二百万石への達成を期してゐるが、計畫遂行上の障碍は市價の安定を圖る必要があるので小麥に關しても大體米穀統制法に類似した價格統制法を制定する事となり出來れば來議會に法案を提出すべく準備を進めてゐる、その骨子は米穀における如き公定價格制を採用して一定の基準を設定政府の買上げ、賣出しに依り市價を調節市價操作を行ひ之に依り市價の安定、進んで計畫生産實施に伴ふ生産費保障の万全を期せんとするものである

總督府發表

本年一期米實收高

四百八十八萬五千石

豫想に比し五%の增收

三つの新記錄樹立さる

糖米生局米穀課發表
昭和十三年第一期作米實收高は四、八八五、五三七石にして種類別内譯を示せば左の如くである

昭和十三年第一期作米實收高

種類	石
蓬萊	三、〇八六、一五四
在來粳	一、六三一、三六六
丸糯	六七、四二八
長糯	一八、四四〇
水稻計	四、八二三、四八八
陸稻粳	六二、七〇〇
同糯	三六九
同計	六二、一一九
合計	四、八八五、五三七

本期は苗代期間及挿秧當時の天候好順なりし爲め生育順調に經過し分蘖、伸長共に促進せられ增收を豫想せられたるところ其の後引續き高温多照にして極めて好適なる氣象状況にありたる爲め開花、結實共に良好なるを得たると病蟲害の發生輕微なりしを以て、本期實收高は豫想收穫高に比し更に二三五、二六六石（五%〇六）を增加し未曾有の豐作を見るに至つた、而して本期作付面積は二九一、一三一甲〇三にして前年同期に比すれば一二三五甲八五（四%二三）の減少、實收高を前年同期に比すれば四七三、九六七石（一〇%七四）從來の最高記錄であつた昭和十一年第一期に比すれば十四万七千二十六石、最近五箇年平均に比すれば四九九、九六二石（一一%四〇）を各增加し最高記錄を樹立した、全島平均甲當收穫は十六石七七六にして前年同期に比すれば一石八一（一二%七四）、前五ケ年平均に比すれば一石二九七（一五%八六）の各增加となりこれも最高記錄を示した、又昭和十二米穀年度中の實收（十二年第二期米及び十三年第一期米の合計）は九百七十万七千六十四石にして昭和十二米穀年度實收九百二十三万一千四百七十九石に比し四十七万五千五百八十五石を增加し、從來の最高たる昭和十一米穀年度實收九百五十三万二千四百七十石に比し十七万四千五百九十四石を增加し新記錄を樹立し一千万石突破も近き將來にあることを物語つてゐる

參考の爲最近五ケ年間に於ける作付面積及實收高を揭ぐれば左の如くである

最近五ケ年間に於ける第一期作付面積及實收高

年次	作付面積（甲）	實收高（石）
昭和八年	二九六、三二一	三、九六八、七三〇
同九年	二九〇、七三五	四、三六二、一二〇
同十年	三〇三、八三二	四、三八六、一九一
同十一年	三〇八、八三六	四、七三八、五一一
自昭和八年至十二年五ケ年平均	三〇一、七三五	四、三八五、五七六
同十二年	二九一、一三一	四、八八五、五三七

本年一期作米實收高並に作付面積を種類別、州廳別に見ると左の如くである

州廳別、種類別（單位 石）

種類別	臺北	新竹	臺中	臺南	高雄	東花蓮港	計
蓬萊	三七、八〇二	八〇三、四一八	一、三三一、五一七	一九五、二三二	四〇一、五一七	一八、〇〇五	三、〇八六、一五四
在來粳	五六〇、〇〇三	三六二、〇〇七	三六一、九六〇	二二七、五五五	一八〇、〇五五	四〇、五〇〇	一、六三一、三六六
丸糯	一〇、九三三	一四、五九四	一四、六一〇	一、一三三	二、五六〇	三、五三三	六七、四二八
長糯	五、九九五	四、三三	四、六〇	八八	二、〇二一	八五三	一八、四四〇
水稻計	六〇四、七三三	一、三二一、四六一	一、六六二、一七七	四四四、一七八	五九二、一六〇	六四、九六六	四、八二三、四八八
陸稻粳	八二	八二	七、七四二	五四、五四六	一、九三三	一、三〇一	六二、一一九
同糯	—	—	一〇	一〇〇	—	—	三六九
同計	八二	八二	七、七四二	五四、六四六	二、一三三	一、〇四〇	六二、一一九
合計	六〇四、八一五	一、三二一、五四二	一、六六九、九一〇	四九八、八三四	五九四、二九三	六六、〇〇六	四、八八五、五三七

同作付面積（單位 甲）

種類別	臺北	新竹	臺中	臺南	高雄	東花蓮港	計
蓬萊	三、七七五	五〇、一二〇	七六、九七三	九、〇〇一	二三、五五六	一、二三三	一六七、三五九
在來粳	三六、九六四	三二、一四九	二〇、五七七	一四、二三七	一三、六九九	三、九九〇	一〇七、一四〇
丸糯	六九六	八二三	一八〇	三八〇	二三〇	二六九	四、四六七
長糯	四四六	二九九	一三〇	七	一八	二八	一、四四五
水稻計	四一、八八二	八三、三九〇	九七、六六〇	二三、九一六	三七、五〇三	五、五二〇	二八〇、四二八
陸稻粳	八	三六	一、一七三	八、一〇五	五六二	一〇三	一〇、六四八
同糯	—	—	—	一三	—	—	—
同計	八	三六	一、一七三	八、一二九	六六	一〇三	一〇、七〇三
合計	四一、八九〇	八三、四二六	九八、八三五	三二、〇四五	三八、〇六七	五、六二三	二九一、一三一

備考 作付面積に於て稻に前年度のものと相違あるは實收調査に際し異動を發見したるに因る

北中支の棉花收穫

二百三十萬擔を豫想

我が紡績界も手當に樂觀

【大阪二日發同盟】北支治安の安定と共に北支棉花の出廻り逐次旺盛となり、從來一擔當り五十四圓程度の北支棉花は最近七十円を突破する暴騰を示してゐる、これは臨時政府が去る八月に十六万擔の買付許可をしたに對し在留棉商は早くも十四万擔を買付けたのと、更に日本内地でも棉花共同購入組合の成立實業者は今日より三十万ピクルを突破した百二十万ピクルの買付けたためであるが、然し今年の支那棉花出廻りは作付面積增大し、收穫は當初の豫想よりも遙かに增加し、河北省は百八十万ピクル山東省二十万ピクル、これに山西其他中支方面をも加へれば優に二百三十万ピクルの收穫が期待されてゐるので我が紡績界は棉花手當に對し樂觀的態度を示してゐる

三和銀行異動

白石、入江兩氏 内地へ榮轉

三和銀行臺北、臺南兩支店に次の通り異動が發令された

臺北支店次長を命ず 白石 久光
大阪北支店長代理 西尾 正保
臺北支店次長を命ず
臺南支店長 入江 啓二
岸和田(泉州)支店長を命ず
東京支店長代理 工藤 良次
臺南支店長を命ず

右の内白石久光氏は昭和十年四月大阪より臺北支店次長として來任以來三年半になり山中前支店長及今回大阪野田支店長を補佐して功勞あり棉花相支店長を補佐して功勞ありけにて本月二十日前後臺北出發赴任の豫定、後任西尾氏は本月二十日頃着任の筈、又入江氏は昭和十一年一月東京支店長代理より臺南支店長に轉任以來二年八ケ月になり今回泉州岸和田支店長に榮轉するもので本月末頃出發赴任の筈

式に臺北支店と改稱し從來の一階二階を改造して二階にあつた事務所を一階に移し二階は支店長宅及

淺野洋灰支店

内部を模様替へ 小松氏庶務課長

市内北門町七番地の淺野セメント會社臺北出張所は九月一日から正式に臺北支店と改稱し從來の一階二階を改造して二階にあつた事務所を一階に移し二階は支店長宅及

赤糖高と人造玉糖移入

累計約八千擔に達す

赤糖の補給となり又相場の關係からしても移入される人造玉糖は七月以後市場品薄の為め相場は擔當り十五円を呼ぶに至り爲めに右の如く人造玉糖の移入を誘致す（一番糖の加工品）は昨年一万五百擔を移入したものであるが、本年も七、八兩月中約五千擔の移入あり、其他の累計八千擔に達してゐる、本年の赤糖相場は生産四十万擔の内、内地へ移出されたもの約十三万五千擔に上り残りは島内消費向けで二十七万斤の千擔程度に…は分蜜糖の品質関係で品…あるが臺灣糖の將來に…ゐる方面の銘柄として良好に…てゐるから…

中間作出初で

飯米は崩れ足

内地大連の買氣一服と中間作の出廻り氣構へに在來米は急々崩れ立ち、三等台格は高値から三十五錢方、百九十斤袋の消費米は左記の如く究尾六十五錢方、鋼州五十錢方、通宵早四十錢方下廻つた、水上、新竹、透りの圓早はぼつく鎌入れ、斗南、大林、嘉義方面は八、九割通り刈取つて居り、岡山橋子頭の中間作はチラホラ顏を見せてゐる、更に番子田の岡山白浦油は六週間後、二期在來が十一月上旬から收穫される見込で産地は

人絹交織綿織物の

輸出全く停頓か

リンク制の不備暴露

【東京二日發同盟】輸出振興の目的をもつて綿、人絹は既に夫々リンク制が實施せられ、これが實行について多大の期待が寄せられてゐるが、ここに端なくも人絹交織綿織物の取扱ひに關しては何等の考慮も拂はれてをらず、為めに近年相當の進展振りを見せてゐる該交織物の輸出は全く停頓の已むなきに至ることが豫想されリンク制の不備を暴露したものとして商工當局に對しこれが是正のため速かなる對策樹立が要望されてゐる、即ち今般のリンク制に依れば綿紡績會社を文化として個人リンク制が採用された結果、企業家は單なる賃織業者として紡績會社より原絲の支給を受けこれを製織することとなつたため、紡績會社より人絹絲の支給される限り人絹交織とすることは不可能の狀態にある、他方紡績會社は原綿手當の豐富化を圖り資本の轉回を速かにせんとの目的から敢て人絹交織を避けることとなり、假りにこれを行はんとしても現在の人絹リンクの機構下においては紡績會社は規定綿以外の高價な原綿を購入せざるを得ざる結果、採算的にこれを為し得ないのは勿論のこと、かくて紡績並に綿工聯では過般來商工當局に對しこれが善處方を要望してゐるが果して當局が如何なる裁斷を下すか注目されてゐる

南支へマッチの中繼輸出計畫

【神戸一日發本社支局特電】須寺竹松氏は一日富士丸に乘船台の途に就いたが、氏は語る
南支方面への販賣に付き折衝した結局臺灣が中繼となら、共販との打合せの為來神中の竹原常要は大體臺灣の數倍で臺灣工場が出來れば總て此處で製造す

滿洲中銀が京津に支店開設

蒙疆銀も天津に

【天津二日發同盟】滿洲中央銀行では天津、北京兩地に同銀支行を開設することになり諸般の準備を進めてゐたが愈々九月一日より天津日本租界地街に爲替業務の取扱ひを開始した又蒙疆銀行天津弁事處も同じく九月一日より華北馬路新華銀行跡に華々しく店開きを行ひ、同日より蒙疆への爲替業務取扱ひを開始した

次長轉任と決定することになつた、小松思文氏は支店の庶務課長であつた小松思文氏は支店の庶務課長となり庶務主事務に小松氏が當り臺灣總務課長から轉任して來た關田榮光氏が當ることになつた

東邦金屬製錬の臺灣事業計畫

行先は東部の鑛物資源も開發

本社は臺灣に移したい

花蓮港に一大ニッケル工場建設の大使命を以て此の程渡臺を見た東邦金屬製錬會社の和田專務は工場敷地の下檢分並にその他の用務を帶びて來花し會社の使命計畫等に就き記者に語る
東邦金屬製錬會社が花蓮港に工場を建設することに決定した理由は種々あるが、第一に東部は電源が非常に豐富でコストが廉くその上工場敷地も比較的容易に得られ且つ花蓮港築港の完成に依つて海運の便も開けるといふのが根本條件であつた、それで會社は不取敢第一期計畫としてタツキリ溪の水径を利用し三万キロの自家發電を行ひニッケル年産二千百トン、其の副産物たるコバルト二十噸及びクローム生産を計畫し更に一万六千トンに擴張を行ふと共に、第二期計畫としては銅、亞鉛、錫等の製錬を實施する豫定で米崙の工場敷地は是等の擴張計畫を見越し二十万坪の地域を出願中である、然るに最初總督府當局では東部の電力を統制し國家の資源を開發する意味に於て發送電計畫を設立し電力の統制を圖らうとの事から部に發電してゐるため自家用發電が許可されるやうになるかどうか當局の方針も未だ確定してゐないやうである、而して万一自家用發電が不許可となつた場合は會社としては遺憾ながら最初の方針を變更しなくてはならぬことになるかも知れぬ、即ち最初の方針は一つのユニットとして第一第二のユニットを實現する大規模の計畫であつたが肝腎の電力問題が解決出來ないとなれば計畫を縮小して一ユニットだけの小範圍に止め、その他の計畫は之を他に移す外なきに至るやも知れぬ、而しどんなに條件が悪くとも花蓮港に於ける計畫通りの一ユニットとしてやることだけは間違ひはない、次にタツキリ溪に於ける電源に就いて云へば會社は最初三万キロの發電を目標としてゐるが、山月附近に於て出願し取入口は山月上流及びその他二ケ所、大斷崖四ケ所を集約して所期の電力を得る計畫であるが、昔の何の電力が得られるかは技術家に依つて種々の見解があり或は十八万キロと云ひ又は十二三万キロと稱されてゐるが私の推定では先づ十万キロ内外といふのが正しい適當と思ふがタツキリ溪の如き溪流に於て十万キロの發電を獲得するには取入口やダム丈でも相當の數を設けねばならず、さうかと云つて一大ダムを築造して貯水する事は技術上絕對に不可能である、兎に角會社としては飽くまでも最初の計畫通り事業を進めて行く意向で電力問題の解決もこの際一日も早く實現されんことを切望する次第である、商會社は次期の株主總會で一部定款の變更を行ふことになつて居りその結果本社を臺灣に移轉することに改められるであらうが移轉すると思ふ、これは山の地形から見て天然の資源が死藏されてゐることは確かである、それに將來これ等の天然資源を開發してこれらの原鑛を處理して國東の一端に副ふことは會社の一使命であると考へるのである

鮪漁場

セレベス海の

水産試驗船の漁獲成績

【高雄電話】高雄州水産試驗場凌雄丸はセレベス海にて鮪漁場調査の爲め八月一日高雄出帆七月二十日より十八日まで八日間セレベス海中央部北部海面にて延縄を以て操業八回に及び八月二十八日高雄に歸港したが其の報告によれば使用鉤延數一百五十九に對する漁獲は鮪類二十七尾、旗魚類二十三尾、鮫類二十一尾、其の他十八尾計七十七尾で鉤百鉤に對す漁獲率は鮪類五・五三、旗魚一・〇餘、鮫類〇・九二、その他一・二六で漁況最も良好だつたのは北緯四度四十七分東經百二十一度三十五分附近で鮪旗魚類の漁獲率は一一・〇であつた

海草つのまたの大量受注

【基隆電話】大阪の某貿易から基…

產地	品名	數量
斗南	大林民雄	三九五
斗南	溪口	四〇〇
嘉義	烏山頭	四〇〇
民雄	新營	三〇〇
岡山	中間作	四〇〇
斗南	赤殼	四二〇
豐原	糯	四二〇
斗南	早	四〇五
通霄	早	四一五
宜蘭	柳州	四一〇
羅東		四一〇

臺灣製紙でも

混入用パルプ製造

來年度百萬圓を增資計畫

士林庄の台灣製紙では從來ラクスを原料として年額約六千噸の板紙を製造し、うち約五千噸を主として青島上海、南洋方面に輸出してゐる、この輸出量五千噸は日本の總板紙輸出一萬噸の半數を占めてゐるが、内地では既に稻わらは板紙の原料の域を脱し更に優秀な纖維として用途が拓かれてゐるので、台灣製紙にても鋭意研究中の處板紙用紙木綿パルプに混用すべき所謂混入用パルプの製造を計畫、これがため十四年度には百萬圓を增資し許可を得て約五千噸の混入用パルプを製し、もつてパルプ國策の片棒を擔ぐことになつた

島内商況

正納會接近の市場重壓に伸悩

正米市場 台灣正米市場後場
▲一期蓬萊米 ▲二期蓬萊米 ▲一期丸糯米
臺米公定相場

米期 內外商況欄（二日）

東京高に買氣 强氣買進みに戻す

堂島米況前場
【大阪二日發同盟】昨來勢の強氣を持つて…

堂島米況後場
【大阪二日發本社特電】…

堂島雜觀

…

米穀配給新機構

調査特別委員會開催

【東京二日發同盟】農林省は一日午前十時半から農林省內の米穀配給新機構調査特別委員會を開催…

大阪期米後場
東京期米後場
神戸期米後場
大阪正米標準値

砂糖 環境落着 乍ら堅調

【大阪二日發本社特電】環境落着外相不透明に一服…
大阪砂糖清算後場
大阪砂糖現物

株式 新東高値一服から 諸株軒並み利喰安

兜町前場況
【東京二日發同盟】長期 新東の高値一服模様から早くも利喰急ぎの傾向を示し諸株軒並み反落した…
東京短期後場
東京長期後場
大阪短期後場

米界餘聞

【大阪二日發本社特電】朝鮮の作況は…

穀肥

神戸豆粕後場
大連特産前場況
神戸穀肥市中相場
神戸硫安相場
大連特産前場
大連特産後場
大連特産出來高

絲況

大阪綿絲後場
大阪棉花後場
大阪人絹後場
横濱生絲後場
大阪重要商品
東京市中コール
日銀帳尻

北濱展望

【大阪二日發同盟】昨後場來新東が…

大阪長期後場
大阪短期取組

●産業組合登記公告
●株式會社彰化銀行（支店）變更…臺北地方法院

ルセ 爽涼秋の新柄 御夜具地 豊富な品揃 秩父（三階） 菊元 榮町 電話(代表)七三三番

銘酒 楓白鹿

防空資材御整備ハ先ヅ御用命ヲ 竹腰商店

耳鼻咽喉科 宮島醫院 本町二ノ六九 電話五六六四番 入院完備 院長醫學博士 宮島 璜

眼科內科 森醫院 新起町三丁目五五番地 電話五三二八番 森 三郎

タイピスト 採用 山岡發動機臺北支店 京町一丁目

大阪商船 臺灣出帆
近海郵船 基隆出帆
辰馬汽船 出帆
大連汽船 出帆

科學

炬火から電燈まで（下）
ランプに代る蠟燭の流行

ヨーロッパ及び當時は未だ各國の植民地であつたアメリカの全土を通じて蠟燭は久しい間最も廣く用ひられた光源であつた。しかしその製造は、熔かした獸脂の中に何度も何度も蠟芯を浸け十分な厚みを持つまで芯を浸けるといふ、まことに手數のかかるやり方で行はれた。從つてこの面倒な仕事を、また一年中に使ふものを一度に作つておくといふ事は當然、蠟燭の取扱ひを非常に大切なものとし、一番上等の室に[illegible]へ作り出すに至つた

× ×

捕鯨が重要な產業であるニューイングランドでは、鯨油が[illegible]或ひは台所内の照火として廣く用ひられた。何故なら、それは豐富に得られたし、また安價で、且つ使用するのに手間がかからぬ。即ち、ランプの中に注ぎ込みさへすればよいからであつた。ランプの非常に廣く大きな用途はおのづから、油の性質を改良するばかりでなく、もつとすぐれた燃燒の方法を發見するための努力を呼び起した。かのベンジャミン・フランクリンはこの燃口を互ひに接近させておくならば、一層明るい焔が得られることを發見した。ガラス筒を具へたアーガント・バーナーが、そして最後に中央に通風口を有つた[illegible]バーナーが發明されたのも大體この頃のことであつた。しかしながら、これらのランプが完全に煙の出ない焔を發生するやうになつたのは、一八五〇年のティツスヴィルに於ける油田の發見とそれに從つた石油の製造後に至つてである。十九世紀の末には、凡ゆる家庭に色々な用途を有つた石油ランプの姿が見られた。それらの或ものは手提ランプであり、或ものは吊りランプ、懸けランプ、更にまた美しい切子細工の飾り色ガラスで飾られたシャンデリヤであつた

× ×

ガス燈の使用は日附の上では石油ランプより先であつた。それは一八二一年にバルチモアで採用されたが、次いで六年の後にはニューヨークの市街を、明々と照し出した。ガス燈の燈は多少の煙を伴つたけれども極めて便利であり、かくして工場、公共の建物の構内密集してゐるあちこちの都會で用ひられるやうになつた。その後間もなく白熱ガス・マントルが發明され、完全に煙の出ない輝かしい明りが得られるやうになつた

× ×

しかしこのウイルスバハのガス燈が石油ランプに比して遙かな進步を遂げたとき早くも一方では更に高度の照明手段に人類は到達しようとしてゐた。このことは電氣を利用することによつて可能となつた。電氣アーク燈が一八六二年に始めて用ひられた。その後二五年たつてエヂソンの白熱燈の發明は、一般の家庭に電氣の利用を許すことになつたのである

將來の發明は引力を支配する

例へばテレヴィジョンだとか、飛行機だとか、或ひはまた最新の蒸氣機關車だとか、その他色々の奇蹟を目のあたりに見せつけられてゐる現代人にとつて、恐らく將來の發明家たちの大きな仕事は殆ど殘されてゐないだらうと思ふかも知れない。

だがしかし、今日の科學は依然として將來に於ける發明の無限に廣い可能性を暗示してゐるし、またく無数の研究や新しい材料の探查などが人類の前に豐富に殘されてゐる。エネルギー資源の涸渇、科學材料の缺乏、或ひは自然の狀態の變化などは、恐らくここしばらくの間は人類の發明の進步をせき止める重大な障害とはならぬだらう。

イギリスの一技師チョールトン氏はこの人類發明の將來について最近面白い見方を發表した。以下述べるところはその要旨である

× × ×

將來の發明にとつて最も興味ある分野と思はれるものは、陸上、海上及び空中に於ける交通運輸である。定めし蒸氣機關が今よりもずつと大きな飛行機に對し應用されることとなるだらう。

われわれはまた同じく引力をも支配するに至る。そしてかかる革命的發明は恐らく人類の狀態の上に、從來のあらゆる發明、發見と比較にならぬほど大きな影響を與すに違ひない。

大量の動力の空中傳送といふことも實現されるだらう。そしてエネルギー光線は空中路の上を縦横無盡に飛びちがひ、飛行機はガソリンなんかを積む必要がなくなつてしまふ。

動力生產の點では恐らく最大の發明改良が、熱エネルギーをモーターに與へるために今日用ひられてゐる蒸氣を他の材料と取り換へることに向けられるだらう。動力發生裝置は、人間の能力で支配し得る限りの複雜なものとなるだらう。日用品の完全な自動生產裝置は一層發展進步して最後には誰も彼もほんの一、二時間働くだけで結構といふことになるだらう。

ラヂオは、われわれが世界中の誰とでも言葉を交したり、或はその姿を見たりすることが出來るやうに進步するだらう。電燈もまたその色で明るさを益々完全なものとして行くこととならう。そして天候や氣象の調節支配といつた夢のやうなことも、特別な裝置の發明によつて自由に行はれることとなるだらう。

マッターホーンの絶頂競賣に附さる
しかも僅か五フラン半で

アルプスの名峰マッターホーンの絶頂が最近ゼネバで競賣に附され、五フラン半で或る人の手に落ちたと云ふ話＝マッターホーンには毎年各國の登山家が訪れ絶頂上に足跡を印したつもりで歸るのだが、本物の絶頂は七十年前スイスの歯科醫でアルパイン・クラブ第一次會長のティオリ氏が登山した際、ピッケルで砕いて持つて歸つた長さ一尺四寸位の岩石で、彼は下山後、案內人を證人としてこの岩石がマッターホーンの眞の絶頂であると言ふ正式證明書をスイス政府から貰つたのであつた、この岩石は永らくティオリ家に秘藏されてゐたが、最近ティオリ氏の他の蒐集品と一緒に競賣に附され、前記の安値でジュネーヴの一住民に買取られたのである

將來の旅客機

（米國エーメリカン航空會社のためコンソリデーテッド・エアクラフト・コーポレーションが設計した百人乘用旅客機、一千百五十馬力エンヂン四基を有し、時速三百七十六哩をだすもの）

人類の敵に對する ヴィーン病院の功績

科學上の發見には往々にして人の生命を救ふといふ種類のものであるが、醫學上の諸發見もまたこの例にもれない。糖尿病に對するインシュリン（膵臓の内分泌物から製した糖尿病治療劑）療法の發見、貧血症に對する肝臓療法の應用或はもつと最近では早發性痴呆症に對するインシュリン療法の發見は、近代醫學の奇蹟として人の腦を強く打つものがある。

×

進行性痲痺症の征服の物語もまた、この醫學の奇蹟の一たることを失はないであらう。

進行性痲痺症が殊に悲劇的なのは、それが人生の絶頂にある人々を襲ひ、健康と幸福と、そして精神の安静上のものを奪ひ、彼等をヂリヂリと恐るべき死の手に委ねて去るからである。この進行性痲痺症は昔て將軍病と呼ばれたものである。それは長い間勤務してゐる高官の軍人を屡々襲つたからである。

しかしながらこの恐るべき病氣に對する治療の最初の暗示も矢張り軍隊の組織から汲みとられたものである。熱帯地方から歸つた人々がこの病氣の犠牲とならないことが明かにされ、そしてヴィーンの精神科病院に於てヴァグナー・ヤウレック教授の手によりマラリア熱の病原菌を痲痺症の患者に接種する治療法が見出されたのである。

×

人類の敵に對する此の輝かしい戰士、ヴィーン病院は最近、その創立百五十年記念祝賀を行つたが、これは今日も尚ほ創立當時と同様に最も近代的な施設と、名譽を誇つてゐる。最近また、アルコール中毒症に對する特別の研究が大きな期待をかけられてゐる。まことにヴィーン病院の[illegible]に於ける業績は偉大なものであつた。將來は果してどのやうな奇蹟をわれわれが目に示してくれるであらうか？

意外！禿頭と電氣との關係

ミュリンピイに住む一老人が先日不圖したはずみで四百十五ボルトの高壓線に觸れた。すんでのことで死ぬ所を奇蹟にも危險な電流を斷つたので危い命を助かつた。所が驚くべし、この電氣を受けてから數週間すると、今迄きれいに禿げてゐた彼の頭部に若者も羨むやうな見事な黒髮が房々と生え出して來た。彼の受けた電氣と黒髮とが科學的に果してどんな關係があるのかは不明であるが、禿く者、禿む者、近郊近在は目下この評判で持ち切つてゐる。但し今迄の所進んで高壓線に觸れて禿の治療を試みようとする勇敢な人間は未だ出て來ない。因みにこの幸運者の名前はスケルトン（骸骨）氏と呼ぶ。

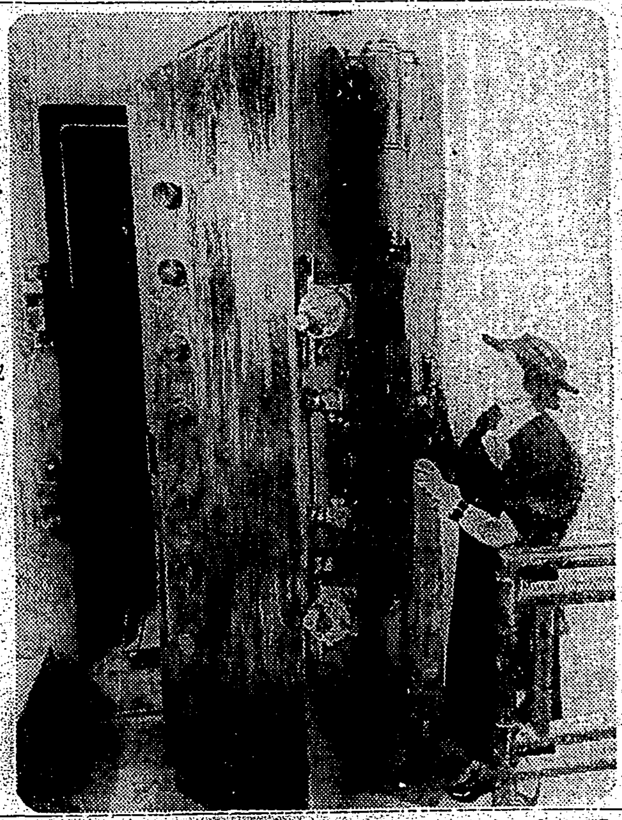

ウエスト・ポイントの造幣局にある十五トンの巨大な金庫の扉

牛は果して氣長な動物か

悠然迫らず、ダラリ〳〵と涎を垂らしながらノソリ〳〵と步いてゐる牛の姿を見ると、如何にも氣長なのんびりした動物のやうに思はれる。またゴロリ〳〵と嚙んでゐる牛の食事はのろいばかりでなく所謂「反芻動物」として胃袋を二つ持ち、一度呑み込んだ食物を、暇にまかせて吐き出しては口を動かして嚙んでゐる。

この樣子は如何にもノンビリと食べたものを味はい乍ら食つてゐるやうであるが、實際はこの牛相當性急な食べ方をする。胃袋を二つもつてゐるといつては不完全な咀嚼で無理矢理に食物を嚥下する。

ここに大分縣衛生課の田部乙馬氏の調査によると、[illegible]二、〇二四頭の中八一八頭即ち、その四割以上が胃袋の中に異物をもつてゐた。しかもその異物になるや、針、銅金、ピン等の尖鋭金屬が最も多く、總[illegible]数の二九％（五八七頭）に達し、次は釘（[illegible]）の四・五九％（九三頭）の多くを嚥み込んでゐた。そしてこれらの異物は、その保存場所が胃に近い為に胃壁を穿刺して胃外に出て横隔膜を心臟部に向つて移行しつつあつたものさへも見出された。その他硝子、陶器片、小石等が四・三四％（八八頭）、繩紐、鐵片等が二・一七％（四六頭）を占めてゐた。（これらの異物は第一胃及び第二胃に存在するものである）

かやうな、イカモノ喰ひの牛は大體に於て、發育狀態の悪いものほどその保有率は高く、良好なものほどその保有數は少ない。次にこれら異物保有牛の用途別の割によると、乳牛がその保有率最も高く、五七・六九％を占め、農耕用牛はこれに次ぎ四三・〇七％、營利用は四一・三三％であつた。

最後に牛の年齢による差異を見ると、三歳以下のものは極めて少ない。これは概ね放牧地等の飼料豐富な環境に飼育せられるか、又は育成に對する關心が深く、從つて異物を喰ふことが少い。ところが三歳以上の乳牛、農耕その他に使用せられるやうになると、その飼育は漸次[illegible]せられ、特に舍飼狀態に移行し、自家營養或は配合飼料に支配されると、終に偏食の結果異物嗜好を來すやうになるのではないかと考へられてゐるが、營養狀態の悪いもの程異物保有牛の多いところを見ると、牛の大食と性急の性質によるところも相當あるやうに思はれる。

消化器不用時代來る
エルマン博士成功

最近サン・フランシスコで開催された米國醫學會の席上、ワシントン大學醫學部教授ロバート・エルマン博士は蛋白質を靜脈に注射によつて人體に注入することに成功した旨發表した

從來人體の榮養分として消化器の力を借りず直接注射によつて人體内に注入可能とされてゐたのは糖分、水分並に鹽分に限られてゐたが、エルマン博士の今回の發見によつてプロテイン（新蛋白質）の注入も可能となり、消化器系統の病人の治療に一大改革を齎らすこととなつた

斯くて人體の主要榮養素蛋白質の直接注入が可能となつた今日殘るのは脂肪分にヴィタミンであるが既に相當なヴィタミンの注射も可能となつてゐる現在、消化器の不用時代が來るのも遠からずと期待されてゐる

健康相談
アダリンと胸部の疼痛

問　胸部疼痛、[illegible]アダリンを過量に服用し、その後右肺の下部が呼吸する度に痛むのですが何故でせうか。執るべき治療法をお教へ下さい（[illegible]の父）

答　呼吸時の右胸下部の疼痛はアダリンの飲み過ぎとは關係が無い樣に思ひます。或ひは肋膜炎から來た痛みではないでせうか、内科の醫者に診て貰ひなさい（係）

科學小話

チタとツアキア間は馬に乗つて行つて二十日もかかるところだが、今度飛行機の便が出來、數時間で行けるやうになつた

× ×

北スエーデンのラウタス地方の二人のラプランド人は、一羽の鷲が馴鹿の仔を襲つて殺したのをみた

× ×

東ドイツでは鸛の巣の多くが空のままになつてゐるさうである。この鳥の極めて少數が南部から歸つて來ただけであつた

× ×

昨年トリンダッドにおける石油の産出は一五・五〇二・七八五樽で、今までにないレコードであつた。トリンダッドの輸出品の總價格の約三分の二を、石油と石油の製品が占めてゐる

× ×

南西オーストラリアでは、[illegible]

× ×

アラスカからマッケンジイ河の三角洲に移住して五年になつた馴鹿の群は、だんだん殖える一方で二千三百七十頭から四千頭に殖えた

× ×

カリフォルニアのベーカースフィルドの石油井戸は、一五・〇〇〇呎の深さがある。石油は井戸から噴出してゐる、之は世界で一番深い井戸である、一日に二千八百樽の割で石油を產出する

× ×

カリフォルニアのウイロウでは飛行機七台を利用して稲の種蒔きをした

× ×

過去二十年間にイギリスにおける蕃殖地の減少は、約一千万エーカーに及んでゐる

× ×

イギリスのアッシュトンの[illegible]

× ×

[illegible]は、[illegible]の種類で普通の[illegible]に使はれるので、値がだんだん出て來た

× ×

六日間遅れた南ドイツの小さな村から[illegible]

× ×

最近ロンドンの醫者は、彼の診察した盲目の少女は、人々の呼吸によつて人を識別することが出來たといつてゐる

× ×

カリフォルニアのサクラメント地方では、夏の暑い日には、[illegible]小屋を空氣調節裝置で冷すことが試みられてゐる。これはそこらあたりの人間より贅澤のやうですな

× ×

ある醫學者の言によると、自動車は運轉手が一人の場合よりも同乗者がゐる時の方が、[illegible]が多い

× ×

[illegible]は冷たい水に棲む[illegible]だが、水温が七十五度を八〇度以上に上ると、暑さのために死んでしまふ

× ×

[illegible]二十日以上[illegible]

× ×

アメリカ各大學に於ける最近の調査によると、四人に一人の割合で目の缺陷のあるものがあるといふことであるが、日本の大學生よりは遙かに少ない

× ×

鳥といふものは人間に似て、[illegible]は一寸ばかり氣むづかしい、とある鳥の研究者は云つてゐる

× ×

[illegible]はテトロ鹽と合成膠を混じてあつて、耐火力が強いといふ

× ×

バビロニアでは四、〇〇〇年以上も以前に、セム人とスメル人が互ひに相爭つたが、これは何ら民族的な意をもつてゐなかつた、とある考古學者が指摘してゐる

× ×

森林で覆はれた大きい浮島は、しばしば「アマゾンの浮山」と呼ばれる

× ×

アウグストウスが、ローマを美化するために用ひた大角礫岩石はギリシヤに産したものであつた

眼中の虎

虎ホームーに眞珠の效用

眼底結膜が充血して濁つた灰色の顆粒が出來る。毎朝眼が乾めても眼脂の為に眼が開かずに居る。淚が絶え間なしに出て常に氣持が悪い。透明な眼が溷濁なり眼が疲れ易い。逆睫毛か生えて眼に入りして故に不快な刺戟を感じる。角膜に星が入り潰瘍となつて重症の視力障害を致す。トラホームは右記症状の外に種々の眼病の原因となる恐ろしい傳染病です。パンヌスが角膜全體に擴がり終に失明狀態に陷る。

[illegible]

本家　京都市五條大橋西入　山本治兵衞藥室　電話下(5)六八一一　振替京都一〇四六一

臺灣山岳會發行　新高登山地圖　定價一部金五十錢

文藝

SANKYO　三共　齒ブラシに數滴　オキシフル　齒の美白、口中の清淨　東京・室町　三共株式會社　B—8—6

★脫腸に博士バンド　度腸を癒やす[illegible]　東京・本郷・金助町　岩片合名會社　有店藥全國　說明書進呈

一分間御化粧料　白粉くずれの心配なし　ミトセ海綿白粉

Ⓐ 武田發賣品

月經不順

月經過多　月經寡少　心悸亢進　睡眠障害　頭痛・眩暈　耳鳴・多汗　四肢冷感　精神憂鬱

オオホルミンは卵巢實質ホルモン製劑にして……卵巢ホルモン分泌不足・減退等に由來する上記諸症に對し、卵巢ホルモンを補給して卵巢機能を調整し、月經を正常ならしめ、同時に活力減衰せる諸臟器を賦活し以て女性の健康を保護増進せしむ

【用量】【價格】[illegible]

オオホルミン

發賣元　武田長兵衞商店　製造元　[illegible]

國產最高級　萬和ペン　見本へ切手十錢封入　東京小石川區丸山町　萬和ペン

DOG SHOP　大や　犬の事一切　[illegible]

通信教授　バイオリン尺八　ギター・マンドリン・ハーモニカ・三味線　以上各科規則書進呈　[illegible]

特許　自轉車ランプの出現　何回でも充電出來る　蓄電池　タッタ一圓二十錢で六ヶ月（半ヶ年）間電氣の無料サービス！　特價金壹圓

用途　自轉車・坑夫・漁業・夜間作業　[illegible]

（取扱者有利に應相談）

臺灣日日新報社運動用品部

A—56

美味滋養・體位向上飲料

蜂ブドー酒

この一滴の尊さ！

蜂ブドー酒の一滴は　血液一滴に匹敵する！とはよく聞く言葉です！　事實その通り飲んでこれほどきゝ目のすばらしい藥酒は又とありません！　しかもその美味しさはたとへやうなく　どんなお弱い方も　飲んだその日から本當に健康の歡喜にひたることが出來るのです！

東京・近藤商事株式會社・大阪